□國通商銀行啟白　……並可□寄……押用兩……租……外……特此佈告

時事新報

中華民國二年八月九日（即舊歷七月初八日）星期六第二千零二十六號共四張售洋二分六釐

館設上海英租界望平街一百六十二號門牌　電報簡碼六六九〇　電話號碼一七八六

本報特別啟事

本報自即日起特闢一欄廣採教育界之言論消息以灌輸為知識為職志並將外國新聞大加擴充一併列入第四張乞愛讀本報者君注意為幸

中學校用　共和國教科書

本國史
趙玉森編纂　定價 紙面五角半 布面六角半　卷上

是編按照部定之歷史要旨及教授時間分為上下二冊。取材宏富。選義精嚴。一洗從前編次各史浩繁難治之弊。而於政治之改良及文化之進步務採中外史家之最新學說。挈要鉤玄確符共和主義並與高等小學校之新歷史及東亞各國史西洋史有啣接一氣之妙。洵為本國史中之特色。卷上已出版。卷下不日即出。

西洋史
傅運森編纂　定價 紙面三角 布面四角　卷上

是書分卷上卷下二冊。卷上為上古中古兩期敘事簡明。於重要事項亦無遺漏。卷下為近古近世兩期頁數既倍於前事實尤為宏富。舉凡世界變遷之大勢。如君權民權消長之機。政教分合盛衰之故。國際戰爭國際聯合之發達。精神物質兩文明之猛進。無不言之娓娓。統系分明。并有插圖及彩色地圖以便檢覽。洵為中學西洋史最適當之書。卷上現已出版。卷下不日即出。

上海商務印書館發行

臨時救濟難民團再行泣募捐款食物

自南北軍戰事後本埠租界難民麕集敝團連日散放急賑以盡人道無如積款甚微難以為繼倘蒙各界同胞大發鴻慈慨賜捐款食物當登報鳴謝也　上海法界西城河浜七十八號洋房臨時救濟難民團揚了公等啓

上海泗涇路中國救濟婦孺會啟事

啓者戰雲一起城鄉騷擾南北市居民紛紛避入租界者得各界諸公熱心維持屢見報端敝會無任欽佩但敝會宗旨係救被拐婦孺為方針茲值避難婦孺中難保無有拐匪混雜其間此時既得安留之所遭此流離失散於人道主義慘至極矣謹以通告避難無家可歸者迅將婦孺送入敝會留養間可教育收時攝影送登報告俟緩從容酬領敝會一視同仁無任盼禱

孫多森啟事

多森前任皖事以財政支絀商准財政部分期撥濟七十萬元計出京時支五千元到省接任後支十萬元均經分別交財政部暨都督府軍需課撥用在案嗣又因第一師軍餉待發派科長赴滬中國銀行提十萬三千八百四十元實提出十萬元適沿江有警商輪不肯保險乃寄存滬豐銀行嗣派孫軍需長來滬提運各輪仍未肯裝僱多森已由皖到滬日即奉免官命令對於公款已無支配職權適安徽財政司長兼省銀行監督盧君恩澤在滬當即面囑領存該行並飭孫軍需長會同第一師黃軍需提用各款除前已明晰各省議會並電呈大總統備案外所有收支實任與後治該行未允担任新任又阻於道途未便移交惟有暫交上海中國銀行寄存以完手續長存各款再造冊分報以昭稽核茲因同鄉諸君注意此款多森抵滬之次日即屢有來寓詰問者用敘顛末登報即希公鑒

採共和國教科書春季始業用新地理者鑒

本館所編春季始業新地理前四冊為中國地理編者依地理學說慣例分北中南三部嗣以教育部批令改照臨時約法及國會組織法之順序排列本館遵照部批重行改訂送部覆審業已審定在案各校自應遵照採用惟重訂之本與原本內容不同向用原本者如中途改易不免參差重複本館特於重訂正本之封面加印重訂字樣以示區別（重訂本版心下方有春季二字原本無之）各校如欲仍用原本乞於購書時聲明再以上所云原本重訂本專指春季始業之前四冊而言其五六兩冊及秋季始業全書並無原本重訂本之別合併聲明

商務印書館有限公司謹啓

本館告白刊例

長行三行起碼第一日每行大洋二角五分第二日至第七日每行大洋一角八分第八日以後每行大洋一角八分論前加倍兩行起碼新聞中縫加半短以十字起碼第一日每字大洋五厘第二日至第七日每字大洋三厘第八日行每字大洋二厘五毫多則以十字遞加

本館定報新章

預訂全年連郵費九元半年五元一個月九角日本全年九元西洋全年十六元如由民局寄洋其寄費須由定報者自付

江蘇公立南菁學校上海續招生

（插班）須具有中學各年級程度者（新班）須曾讀英文本以上算術學過命分者（納費）全年學膳費九十八元本學期繳十八元　考期八月十九日十西門江蘇省教育會隨到隨考「江陰本校考期仍定八月念二日」報考時繳保證金兩元不取者即日發還（開學期）八月念四日（校址）江陰城中街函索簡章須附郵票寄

第三期讜報已出版　購者從速

本報全年十二冊計大洋二元半年六冊計大洋一元一角零售每冊大洋二角內地及外埠另加郵費一成報費先惠空函恕不作答批發各以八折計算　上海山東路一六一號時事新報內讜報總發行所啓

廣告

現在城中縣署已有繳械所所有製造局司帶有手槍暨子彈者均向該所照繳並於械旁繫以白布註明某某所繳並親自蓋印不得領錢以便照簿核收毋得自誤致干咎戾　上海製造局啓

習英文者快看此書　袖珍英華成語辭典

朱樹蒸編譯　吳繼杲校訂

習英文者每以研究成語為難事是編之輯凡上古文學及近世英文成語除不適用者概不列入外其餘最詳（…）集成語五千（…）文詳解變方法列極字母為次序尤便學者檢查定價大洋一元五角

商務印書館發行

民國大學特別廣告

本大學預科及專門部學生入學考試原定北京以七月三十號舉行上海以七月三十號舉行現準律改於八月十號舉行以八月七號為報名截止之期願入學者請於八月七號以前來本大學指定報名處報名幸勿自誤

國立北京法政專門學校招考別科廣告

本校暑假後新開法律別科政治經濟別科（…）年在二十歲以上四十歲以下國文（…）抵考定於陽曆八月十日起（…）四寸半身照片赴北京西城太僕寺街（…）名投繳試驗費（…）元（…）候期試驗特（…）

南京民國法政大學招生廣告

本大學定於八月抄開學先招大學部文科法科商科預科學生各一百名專門部法科生一百八十名及專門部預科一百八十名願考者請按下列各事項於每日上午十至下午二時帶四寸相片至本校事務處報名可也

資格 凡有他校預科卒業及有相當程度者得入大學部預科其未畢業而有相當程度者得入專門部本科有中學校畢業或與中學校同等之學校畢業者得入專門部預科均須呈驗畢業或修業證書

考試科目 專門部歷史地理國文法律題各一預科國文英文算學各一

修業年期 大學部預科三年專門部本科三年預科一年

考試日期 八月二十日起至二十一日止

學費 專門部本科按年三十元預科二十元

報名處 南京紅紙廊本校事務處先納試驗費一元

商務印書館出版政法書要目

本館歷年聘請政治專家編輯法政一百數十種久為政學界歡迎合於現在政體各書暨各省議會開會之際議員諸公亟需參考今將憲法法律議會財政四項中之尤要者分類列下如欲知其詳細內容及其他各書則有圖書彙報如蒙函索當即寄奉

●憲法

本館出版之書為主持立法之際所必需參考者特採錄於下

世界現行憲法三十種	定價二元　特價一元二角　三月底止（即日出版）
美國憲法釋義	定價大洋三角
法國憲法釋義	定價大洋四角
法美憲法正文	
政治學及比較憲法論　二冊	定價二元五角
憲法研究書	定價大洋一元
日本憲法義解	定價大洋三角
比較國法學	定價大洋七角
國法學	定價大洋一元
國法學講義	定價大洋一元

●法律

法學名著十二冊	定價十四元　半
德國六法	定價一元
日本法規大全　八十一冊	連史紙十五元　有光紙十念五元
日本法令全書	小本一元五角　大本一元
新編法學通論	定價二角五分
法制經濟通論	定價二元四角
民法原論	定價二元
臨時政府新法令　已出至三十八冊	每冊一角五分　合購十一冊一元
國會組織法淺釋	定價大洋三角
新刑律釋義	定價一元二角

●議會

各國議院典例（…）	定價（…）
議事全書	定價大洋（…）
日本議會（…）	定價大洋（…）
（…）	即日出版

●財政

比較預算制度論	定價大洋八角
伊利經濟學概論	定價一元八角
博士（…）	
公債論	定價大洋五角
國債論	定價大洋三角

許繼□謹啓　上海河南路彭壽堂

（中國郵政總局特准掛號立券之郵件）（明治四十二年三月念八第三種郵便物認可）

中華民國二年八月九日（陰曆癸丑年七月初八日）星期六 第二千零二十七號

請將此贈券裁下留存

使館牌香烟係精選佛及尼埃烟葉加工監製每罐五十支內附贈物券一張此贈券積至十九張連同上列之券運寄上海博物院路廿二號英美烟公司內贈券部即奉贈頂上蜜臘香烟嘴一只裝好皮小盒內寄奉郵資不取分文

隨此線裁下

使館牌香煙贈物券

此一券並使館牌券十九張可換頂上蜜臘香煙嘴壹隻裝在皮小盒內

隨此線裁下

使館牌第七十七號每罐內附蜜臘香烟嘴券一張

利華洋行收買珍珠

[illegible]

定海張[illegible]

[illegible]

今將吉督咨明湘督取銷陳讓原領咨緝文件並派員尋覓陳讓追回咨文以免藉端索詐各情形登報廣告

[illegible]

中華民國二年六月十八日

張汝舟啓事

僕自受任上海麥家圈仁濟醫館醫務以來已歷十稔承各界謬許爲知醫私幸職務外因早間少有餘暇爰另於本埠後馬路乾記弄明強醫院附設診察所每日上午掛號兩處均可茲將診例時刻開列於後

上午八時至十時在後馬路乾記弄明強醫院門診診金洋二元 出診金規元五兩
上午十時至十二時在麥家圈仁濟醫館門診
下午一時至四時 出診
電話二一一五

欲用二學期教科書者鑒

頃閱某報商務印書館所編初等修身國文教科書僅分八冊不足供十二學期之用云云查教育部新章每年分三學期初等小學四年卒業計十二學期本館秋季始業用書分爲八冊一三五七等冊爲第一學期之用二四六八等冊爲第二三學期之用與新章適合教育部批云（按照新章三學期每一學年分爲二冊第一學期用一冊第二三學期合用一冊免加書面訂工以期售價較廉於學校應用亦無不便實屬可行）是八冊之書足供十二學期之用爲教育部所許可無待贅述若必以一學期一冊爲適用本館儘可以八冊之書改爲十二冊但須將二四六八等冊每冊各分爲二即可成十二冊在本館不過加書面目錄十二頁所費有限而用書者須多出四冊之書價所費較多本館僅分八冊者正爲減輕學生費用起見區區下忱尚祈諒察

商務印書館啓

真靈芝野赤海狗腎補血生精寶

參鹿茸

[illegible]

人造自來血

人之精神活潑全視血力營養之若何若夫血力減薄抑或血管中有積血之患則其人面色必發一種慘淡之氣內而五臟六腑外而筋骨皮毛無不受其虧損之害此種易得難除之疾往往人皆有之而不知其血虧之來源血虧之源究從何處發生曰操勞過度胃不消化氣虛肝旺酒色烟癖皆足以使血虧而轉生虛癆種種之血病故吾人欲望精神身健必先以保血爲主足見補血健胃之滋養劑實有護持全身虛弱之功人造自來血補救諸種虧弱者蓋其偉力首重補血健胃使血力強旺無停滯不潔之患內部得其滋養人身得以健全所謂補血者實即所以補虛也

功效
血虧 胃弱 氣虛 肝旺
腎虧 精薄 骨痛 筋酸
陽萎 陰虧 破金 吐血
痛經 白帶 五勞 七傷

價目
大瓶二元 每打二十元
小瓶一元二角 每打十二元

上海四馬路五洲大藥房

中華民國二年八月九日（陰曆癸丑年七月初八日）星期六 第二千零二十七號

社論

偉人之眞價 （希眞）

偉人之名。古無此也。日人訓詁西文。此名始見。自西人以李鴻章廁於十九世紀四大偉人之列。國人從而附和之。於是國人始知有所謂偉人者。夫以世界之大。百年之久。而其所列。僅有此數。則其尊敬可知。天右諸夏。重光漢室。一二負天之從。儼然以偉人自居。而偉人遂接踵於天下。謔者且爲辨其高下。定其隆衰。若曰若者爲一等偉人。若者爲二等偉人。若者爲三等偉人。此則神而明之。蓋既偉人界未有之奇聞矣。或曰偉者大也。偉人亦猶言大人也。古者風俗淳厚。非手綰軍符身列台閣者。不敢居大人之目。迨濫政不綱。下諂其上。大人之名始濫。寢假而三言稱大人矣。寢假而府尹稱大人矣。寢假而臥遊東邦一兩月。稍識得一二外國字者。亦稱大人。然則今之所謂偉人者。其果如西方之稱謂。表其尊敬之意乎。抑僅如前清之惡習。藉爲諂諛之資乎。此則必溯其眞價而決之。

偉人之眞價。自抽象的觀之。或以陰險著。或以柔滑聞。五花八門。殊難概觀。然既忝然而爲人。且皂然高出於人上。而貿偉人。則必有其共通之眞價焉。抽象者姑不論。論其共通者。

偉人善漁利。而其取之也必有名。孫文之濫納比款也。曰吾以賠償革命軍費也。黃興之盜取公債票也。亦曰吾將以賠償革命軍費也。陳其美之離滬。李烈鈞之離贛。柏文蔚之離皖。胡漢民之離粵。無不各索數十百萬以去。而名以賠償革命軍費爲名。綜其數。何啻千萬。其實從前革命之役。出於偉人所操縱者。曾有幾次。損失曾有幾何。僑民既殷念宗邦。急公好義。亦決不願再受償於瘡痍垂絕之祖國。近日固有馳電天下。不願受償者。俠骨熱心。令人欽敬。人方不欲自汚。而我乃必欲以此汚人。揆之忠恕之道。偉人亦稍過矣。卽曰海外諸埠。未必同心。要其攘奪於國家者實有若干。僑民之受償者實有若干。亦何妨推誠布公。昭示國人。自明其心之無他。然而偉人不爾也。偉人固僅以此爲漁利之名也。不然。徒黨搗亂之資。車馬宮室之奉。何自來者。以偉人之勞苦功高。則今日之安富尊榮。亦固其所。然取之自有其道。亦何必汚人以自肥。偉人則曰。以他道取之。爲數不多。易於攻訐。何若以此爲名。開取用不盡之門也。此其共通之眞價一也。

偉人善沽名。孫文之辭總統。實懾於南北之終不相敵。外人之嘖有繁言。故外示退讓。以博高尙之名。而彼則曰。爲念民生。手付民國。夫民國豈孫文所獨有者。袁世凱就任。實出於前參議院公舉。於孫文何有焉。卽曰孫文亦與有推薦之力。而操縱議會之嫌。又豈共和國總統所宜有。彼其大言炎炎。不稍顧忌者。沽名之一念中之也。黃興之辭留守。固亦曰贊助統一。自願取消也。然一察當時情勢。南京之兵。必何如者。南京之軍糈。又何如者。黃興之去。勢實爲之。且羅掘旣空。亦不欲戀戀於此食之無味之雞肋。故藉此以自卸肩耳。陳其美之去滬。海上人士。日日歎送。歷兩三月。卒不去。至今談者以爲笑柄。而彼尙謂懷解兵柄。絕無留戀。卽今胡漢民李烈鈞柏文蔚。豎其通告去任之電。何嘗不光明磊落。可泣可歌。然而今日果何如者。外沽退讓之名。以迷天下之耳目。隱爲要挾之計。以謀他日之重來。此其共通之眞價二也。

特別紀載

西盟會議始末記 （續八月一日）

各王公及張將軍陸續到場。其來賓則伊盟慰問員望君柱臣。烏盟慰問員王君傅炯。歸綏觀察使潘君禮彥。湖南派遣之蒙古調查員張君自雄。莫君南鳳也。辦事員則朱君泮藻。呂君均。孟君效曾。唐君寶鍔。蔡君匯東也。十有一時開會。一依上列次序而行。其間之可記者。烏伊兩盟盟長之陳詞。張將軍及潘君禮彥之演說耳。茲以次錄之於左。

烏盟盟長勒親王之陳詞

前者本盟各旂不知共和國體究爲何物。是以種種誤會因之而生。幸賴貴將軍撫臨烏土。召集各旗。解釋一切。本盟各旂始恍然於中華民國之信有眞也。今由伊盟各旂會議決定大綱五子目十八。從茲以往。本盟當遵守勿渝。豈惟烏伊兩盟之幸。抑亦民國安邊永久之圖也。

伊盟盟長阿穆王之陳詞

去歲庫倫獨立。文檄本盟俾爲一致行動者。約有兩次。爾時本王會集盟下各札薩克商議。此事極不以庫倫獨立爲然。蓋創造國家。大非易事。與其我蒙族孤立而招敗。何如合漢族一致以圖強。故於答覆庫倫文內。曾舉十有三條。力爲詰難。本盟早知庫倫之不可與有爲也。本盟各旂承將軍召集來綏。招待之優。數百年來未曾一見。本王代表各旂謹謝將軍厚意。今與烏盟議定關於兩盟重要條件大綱五子目十八。謹呈將軍。並請將軍轉呈大總統立案。從此西盟與因日卽大同國家。其無西顧之憂乎。

張將軍之演說

本將軍承大總統之命。召集烏伊兩盟會議於綏遠。諸王公不我遐棄。惠然肯來。乃於今日開正式大會。議決各條。本將軍披閱一過。足見諸王公贊助民國。實出誠心。本將軍爲國家爲兩盟均慶幸。夫天下禍福利害之事。本屬無常。亦在當事者之自擇其因耳。其所稱之因爲禍爲害。則其將來之所受也。禍耳害耳。決無福與利之可言。其所種之因爲福爲利。則其將來之所受也。福耳利耳。亦決無禍與害之可言。所謂種瓜得瓜。種豆得豆是也。試觀庫倫活佛等。竊號稱獨立。而後依附俄人。固自以爲可以安享福利。而不知俄人對蒙禍心包藏已久。有機可乘。勢必收其土地而奴其人民。俄庫協約。其見端也。且民國對於庫倫。此時雖予優容。亦不過冀其內向輸誠。免僨五族共和之誼。設令長此執迷不悟。我民國爲保全國權起見。勢不能不出師勦彙。直搗巢穴。（未完）

遠東通信

中國西通大鐵路說略 （續）

中國西通大鐵路歷史

逐由倫敦下議院決議。惟當此時印度適有大荒瘟疫相繼。印度政府財政日形支絀。總督翰氏雖有壯志。然終不得不舍緩就急。將此路工暫行擱置。擬俟公債募成。再行開築。而一面與中政府協商。將順甯府路綫改而經大理府。該地爲雲南第二省會。此原盡人所知。英人既得此優勝。本可心滿意足。乃地理上之困難重新發現。路線經過之處。適有絕大高山。較之順甯前綫尤爲險。不可墾。惟有另方求中國改綫。在理不能再有所請。且自緬甸至騰越一段。又復無利可圖。遂擬暫築六十二生的邁當寬之窄軌鐵道。或用單軌。以期節省經費。惟中緬條約具在。英既得此權利。豈肯輕於放棄。千九百零九年至千九百零十年間。英乃改勘他綫。乃更展向極北。遂沿布哈馬浦江。利用其已成之潘加爾鐵路。經過錫爾加。直達拉卜。以入於西藏。惟此路線愈北。則其艱處愈多。蓋所經過之處。河流猛疾。土壤荒蕪。商工經濟。無可發達。且距緬甸越南及馬拉半島稍覺遼遠。於商務上利益尤多失算。此英之所以遲遲未敢。倘能尋得一綫。適當農業工商繁盛之區。或目前尙未興盛。而將來大有希望者。則英必極以繼日爲之。況爲歐亞交通之關鍵。而政治經濟均有絕大之影響者乎。

中國西通大鐵路與經濟上之關係

一 商業

商務問題須分兩端。一方吸受新街之來貨。以運往於他埠。此節至宜注意。於貨之來源及此路之交通點。尤當審愼。計此路所接者。爲緬甸之全境。有人口八百萬至一千萬。再則馬拉加半島。有人口一百四十五萬。再則暹羅。有人口五百萬。其南則接西藏之一部。其北則接雲南全境。有人口一千一百萬。再則四川。有人口六千二百萬。再則貴州。有人口六百萬。再則越南東京及印度支那一帶。其所接收之進出口商貨。當不缺少。就中尤以搭客爲多。其於地方。更有內地商業。更爲鐵路財源所出。詳見後篇。

二 進口貨

以現時景象觀之。民庶蕃殖。日盛一日。則進口貨之銷路。亦必日多一日。而雲南商務未能發達者。則道途崎嶇。運輸艱難。有以限之。且每年必有數季雨潦。泥濘斷絕。交通重大貨物。尤難搬運。而運費之昂貴。尤爲世所罕見。左列一表。詳列自新街運至各處之運費。以每噸計。兩旱兩季。價各不同。倘有鐵路。則情形當大變矣。

附新街至各地之運費表

每騾運費以佛郎計

地點	旱季	雨季	平均數
新街至騰越	963	1440	1202
騰越至大理府	1140	1935	1687
大理至雲南府	1155	1440	1298
新街至雲南府	3558	4815	4187
新街直至雲南府	49812	67410	58618

算計騾以四十噸每（每噸以四十騾計算）

上表所列。爲千九百零六年以來平均最低之數。其間漲跌不一。每自百分之十以至百分之二十。隨需用之多寡。騾數之豐歉。商業之盛衰。以爲轉移。若夫運期長短。二十五日至四十日不等。隨季節變。以及騾夫良否。亦甚有影響也。有時亦用人力搬運。惟其價較騾運昂至三倍。每年之內。騾運牛運人運。其數大有可觀。茲約計之如下。乃以千九百零八年所調查者爲衡也。然此調查亦僅就關卡所報告者刊之。私運之數。尙不在內。

騾數	八萬七千匹
牛數	一萬六千匹
人數	六萬三千人

上述各口貨物。其種類大路爲布。棉。洋油。自來火。洋傘。洋燈。玻璃等屬。在布疋中。以義大利呢。德國棉布。印度棉線。爲最大宗。次爲食鹽。私販極多。每年用騾至一千六百餘匹。惟其地界只限於永昌府爲止。鹽之爲物。本爲中國政府之專賣品。鐵路一開。則滇中鹽井所產。已足供全滇內地之用。無庸仰給外來之鹽。各項華貴用品。如胰皂。香料。手巾。紙烟。信紙。琺藍。首飾之類。亦頗行銷。加以交通便利後。更未可限量。計算鐵路成後。進口貨物可望增加者。若已製或未製之木料。五金。土煤。建築材料。汽機。以及各種器械。食物。鹹魚。燻魚。自東京及緬甸來之罐頭果子。他項軍械。軍需各物。化學用品。鉛鹽等屬。洋燭。洋紙。大小玉器。均皆大可推廣者也。（未完）

小說

滑稽小說 **不可說** （一百二十三） （小百姓）

好在這個阿茂本是個孤兒。無依無靠。又無家室。姓沈的却又沒有兒子。兩方面如木匠師務做工。漸漸的鬭起筍來。有一天姓沈的從店中喚了他回來。就託一個親戚和他說這段親事。那阿茂自從姓沈提拔以來。常在他家裏出進。這位小姐也曾見過幾面。因想這如何效勞得下。別的倒也罷了。那一臉大黑麻子。這翻轉石榴皮。教人怎麼好呢。因又想他以前提拔我。我此番如何可以回答他。再者他此次把我入贅在他家。髣髴富家私。做生意自然要活動得多了。便是要討幾個小老婆。也由得我做主。因想這個主義不差。便滿口答應了。那親戚道。這一番既是招贅了你做女壻。你要頭頂他姓。從今後你也要姓沈了。阿茂道。是是。我便姓沈。我便姓沈。所以人家都知道他喚做沈阿茂。却不知道他連自己的姓也不知道。此刻的姓沈。因爲他做了男媳婦。嫁與沈家。纔有此姓。却說姓沈的爲了女兒。操盡心計。至今一方面總算弄妥了。也得問問女兒究竟願意不願意呢。那一天晚上。便和他女兒說了。說阿茂這個小子人很玲瓏。我倒有意於他。招他爲壻。省得我再過繼他人爲子。那沈小姐起初嫌他窮。又聽得人家都說看巷門的出身。我做一位看巷門的太太。未免說不過去。這個職司。應該讓江北縫窮婆子做了。纔合身分。

啓者滬上戰事發起……適居界線以內……深恐……念三日下午承紅十字會……汽車各……

同胞註意秘藏良方 如患新疾舊病請速購嘗 不論遠洋以照信實

滬警

● 亂軍負嵎吳淞.內訌甚烈.劉福彪之役.即其明証.居正生平多疑.自竊據砲台.即疑舊有砲兵.不甚可靠.紛紛抽調自信之兵.又苦不精砲術.以故每與官軍開戰.所開之砲.無一命中.自劉事發現後.益懼更甚.祇以死黨鈕惕生爲可恃.昨日(八日)曾將駐紮石塘岸之鈕軍.分調兩隊.約二百餘人.在砲台協守.以防反戈相向.

● 吳淞砲台砲位.均舊式.且參差不一.藥彈亦將告罄.其駐台兵.圖反正者居多數.居正等日來尤惶急.

● 官軍海軍艦隊.累日進攻吳淞誘敵.已洞悉亂軍.決無固守能力.已整備水陸軍隊.即日夾攻.

● 聞吳淞口已宣布封港.令中外船隻.一律不得進出.日內當有一番劇戰.

● 聞叛軍首領陳其美.囑令江海關稅務司將水面燈號.於今夜(即八日)悉行息滅.阻絕航路交通.稅務司置之不答.

● 鄭鎮守使.以淞口爲本埠通商口岸之門戶.被叛軍佔據砲台.非獨華洋商輪.多行不便.即滬上市面.因此妨碍.若不速將叛徒.剋日勦除.恐有碍商務大局.現既海陸大軍.雲集上海.應即從速進勦.惟江灣迤北.直至淞口.均係該叛黨之軍隊.駐紮其間.如由陸路進勦.必須經過租界.前日函致租界領事團.請爲轉商各領事.准予官軍在於租界經過.以便水陸夾攻叛軍云.

● 鄭鎮守使奉大總統電令.以吳淞戰事未息.又命陸軍部.調派步砲各營兵士五千名.日內仍由海道來滬.鄭以淞口阻絕.仍須由東海灘滙角地方登陸.特派隊前赴川沙迎護.

▲專電▼

● 國民黨將黃李等除名.業已登報申明.但該黨未經大會.僅由幹事會議決.以是人多疑其係暫時敷衍政府之計.實未與黃李等完全脫離關係.

● 據該黨穩健分子言.除名實留京多數黨員所主張.現正討論改組方法.大約仍用舊名.縮小範圍.因若改名.恐各省支分部解組.或設法與新共和黨合併.輿論頗希望該黨排斥暴徒.與進黨提携.先解決憲法總統要題.俾政治趨於常軌.聞憲法起草委員會中.對於重大議題.各黨尚無極端反對之點.南方亂事剷平.諸事或較可樂觀.

● 聞陳炯明.岑春煊.李根源.均逃離廣州.第二師師長蘇慎初暫行代理都督事務.龍濟光昨(五日)日已抵省城.長沙內容.極爲紊亂.大兵到後.可望救平.政府已派郭人漳帶兵.以查辦名義赴湘.

● 廣東蘇慎初已授勛位.見今日(七日)命令.聞將任爲廣東護軍使.

● 政府得江西方面報告.李烈鈞死黨.尚據吳城.國軍現以攻南康之兵.轉攻吳境.破後.即向南昌.水陸並進.

● 安徽叛賊四散.段宣撫使派鮑軍卿渡江追勦.

● 中央令倪段會軍平皖.使賊無遁路.

● 聞孫黃胡爲香港英政府扣留.

● 社會黨陳翼龍.天討團范燮輝.昨(六日)均爲戒嚴司令處槍斃.陳寓搜出名冊甚多.並與俄國虛無黨通.范係陳其美黃興委任.來京暗殺者.在湖州會舘被捉.

● 北京社會黨本部副首領陳翼龍.搜出逆據.昨日槍斃.該黨本部被封.

● 參議院昨(六日)多數決議.贊成衆院建議.俟憲法總統問題解決.再行閉會.

● 衆議院昨(六日)否決施肇基爲駐美公使.

● 憲法起草委員會.昨(六日)通過兩題.(一)領土概括規定.(二)人民權利義務.列舉.

● 黎副總統奉黑直諸督.均電政府速訂俄約.

● 烟台電局扣留大連宗社黨本部致上海亂黨電一件.中有北方現正運動.南事仍請進行之語.

● 征蒙軍在格根廟附近.大敗蒙匪.貢桑諾爾布發起憲政公會.漢人當選理事者爲許世英.以是入會者不甚踴躍.貢原係國民黨人.

● 張紹曾有督直消息.姚錫光代張爲綏遠城將軍.

● 政友會近又內訌.脫黨者數十人.擬另樹幟.

以上北京專電

● 林軍退敗眞因.據逃散軍士言.一由七團與六團傾軋.自相殘殺.七團長詭試六團.說以投誠北軍.騙得回話.揮戈相向.擊殺甚慘.一由指揮機礮營長高連長林二人.相繼死傷.二人林虎向恃爲能手.失此指臂.自知不競.不敢惡戰.遂由黃老門.且戰且退.已過德安三十餘里.

● 李烈鈞由饒遁祁門.所過刦掠.徽境震動.

● 贛省議會.聞官軍克復吳城.不惜糜爛其民.主張死戰.已將城外民屋燒作戰場.婦孺呼號達旦.

● 官軍追林股.已過德安縣城三十里.四號晚復接戰.林軍已無鬭志.戈克安以贛事大定.六號離潯.由漢回京.

● 旅潯皖人.擬聯合電省議會.轉軍法團.取取獨立.庶免大軍過處.敗匪乘機淫掠.

以上九江專電

● 倪軍昨午克復壽州.今晨克復正陽.軍司令現駐壽州.

安慶專電

● 省議會議長莫永貞.爲少數黨員所愚.首勸獨立.致犯衆怒.盡室逃滬.現因忿無可洩.擬另組織機關.實行破壞.

● 都督府昨接處州知事.電稱秩序安靜.各營均顧大局.所傳亂耗.均不確.

● 七月分各項軍餉.已如數發訖.省中秩序如常.

以上杭州專電

● 鎮揚兩軍衝突.尚未了結.現經程都督委解朝東張福楨來鎮調理.可望和平解決.

● 鎮埠商民.以揚軍若再來鎮.鎮軍必反對.地方即遭糜爛.公懇美孚大班安德生.電請大總統.轉飭揚軍不可渡江.以免交鬨.

● 揚鎮軍隊衝突.雖經鎮商極力調停.惟聞張上將勳部兵.現在已抵瓜州.擬即向鎮江進攻.特照會駐鎮領事團.轉飭旅鎮各國商民.於二十四小時內.一律遷避.免遭波及.象山砲台唐煥文.已聞風潛逃.太古怡和兩公司聞信後.即多派輪船到鎮.救援被兵居民.赴滬安插.

以上鎮江

此係又一訪稿

特約路透電

◉八月八日北京電.袁總統命令據京津消息.土匪假託政黨名義.虐待人民.擾亂公安者.實繁有徒.近來各處發見秘密社會黨機關甚多.且查得犯法證據.若輩皆與他國之無政府黨.暗通聲氣.着各省都督民政長.陸軍師長.解散該會支會.並禁止結合擾害公安之團體.該命令極關重要.蓋表明除公私守法之黨會外.其餘各政黨均在禁例也.

袁總統命汪瑞闓赴江西民政長任.

湖南叛軍已舉譚人鳳爲都督.

歐陽武率兵二千人開赴吉安府.

外交團近照會外交部.謂黃興曾致該團一電.宣布南軍政策.謂須袁世凱退任.始允解散.該電不應扣留.不送.凡致外交家各電.務須照送云云.現經外交部答稱.實因書紀奉命愼查南方各電報.以爲該電須加扣留.故未照送.特此道歉.嗣後決無此種舉動云.

參議院已表決施肇基使美一案.同意者一百九十六票.否認者一百十五票.

◉七日香港電.續派之印兵二百名.已於今夜赴廣州沙面.

◉三十日貴陽電.據某華報載稱.北京政府接濟貴州之洋五百萬元.將次解到.雲南已解出洋一百萬元.今已派兵前往迎護.至此又聞國家銀行鈔票.不日亦將運抵此間.以易本省發行之鈔票.

◉八日東京電.聞孫逸仙已抵門司.李平書已抵神戶.

▲時評一▼

誰爲作俑者

（一子）

政府以財政不裕.乃倡裁兵之議.減人民之担負.道宜出此.及乎亂黨揭獨立之旗.用抗政府.乃從事於增募.而僻遠之地.藉欲自保.儲糧購械.勤乎恆時.自軍興以來.各地搜括公私欵項.以用之於警備者.不可勝數.一不加愼.則譁變又起.損失愈不可知.由是而安輯焉.元氣之復.尙不可知在何日.而兇匿隱有無窮之危險.以隨其後耶.嗚呼.誰爲作俑者.

秋季招生

上海龍華孤兒院謹啓

開始報名 上海虹口海甯路三德里口21號 勝家縫紉女學校啓

益世耳聾還聽丸

●中華民國二年八月九日（卽癸丑年七月初八）星期六日第二千零二十七號●

命令

八月五日臨時大總統命令　陸軍總長段祺瑞呈請授王茂元爲陸軍砲兵上校並加陸軍少將銜趙景清爲陸軍步兵上校劉啓域爲陸軍砲兵上校朱廷樑馬光友爲陸軍步兵中校申體亞雷存修爲陸軍步兵少校　並加陸軍步兵中校銜辛玉山張廷釭萬長春龐金聚趙鵬璋爲陸軍步兵少校　鞠得勝爲陸軍騎兵少校李世泰張寅斌爲陸軍步兵上尉並加陸軍步兵少校銜應照准此令

海軍總長劉冠雄呈請授童永福爲海軍中校應照准此令

陸軍總長段祺瑞呈請授蘇錫麟田畢坤閻駿群爲陸軍步兵少校　並加陸軍憲兵中校銜錢金山爲陸軍騎兵少校並加陸軍騎兵中校銜　周繼婷爲陸軍砲兵少校並加陸軍砲兵中校銜應照准此令

譯聞一

◉淞滬戰事記

官軍軍艦雖已連次進擊吳淞砲台然意態閒靜各不欲戰　外間遂起有種種之推測而實則吳淞亂軍．藥彈行將告竭．各軍艦深知其情是以連次進駛至砲火線內略放一二砲以誘其還擊將藉此以促其軍火之告匱　否則官軍卽至恐當背以軍艦冒砲火之險　而屢屢向敵人作短時期之轟擊乎亂軍藥彈既罄．非懸旗請降．卽遵陸退走．况近時已知砲台內之開花彈．大小不一．與各砲均不相合．亂軍得之殊無補於防禦之用．聞陳其美今晨（八月八日）尚逗遛于吳淞　然鴻飛冥冥之期　今當不遠矣現砲台內亂軍之贊成降附者爲數日衆．而棄職潛逃者亦復不少云　譯文匯報

德文報之戰地訪員羅丁格君　乃軍事大家．而精於槍砲之學者也近時在吳淞砲台察看之後據稱該砲台所架大砲．悉係舊式無裨實用羅君嘗親試其一則該砲之起彈機及照準機均已陳腐．而不堪使用云　譯大陸報

南市及城內．自官軍搜查後已無亂軍蹤跡．惟私藏軍火之案則偵查仍不稍息．所異者官軍之測探隊消息非常靈確　雖一尋常人家所藏軍械僅一二事而官軍亦往往得知其所在因而破獲無遺云

今晨（八月八日）六七點鐘之間官軍在龍華搜查匪跡之匪軍　故該處起有槍聲閱半小時始已既而於十點至十一時製造局上游亦起有槍聲其　緣由與上述者同　譯文匯報

八月八日上海電關帝廟及道台衙門內之亂軍．已於今晨五點鐘遷去．此項亂軍早已有降附官軍之宣言是以將來當編入滬軍第七標內當此項亂軍啓程赴南翔及嘉定時途次被官軍一支隊發槍轟擊　然詢悉後立卽止攻並無損傷現上海已無亂軍蹤跡矣　譯德文報電

陳其美之手指．實被電氣風扇所割去．某黨報帝裝點其辭遂有裂指誓師等訛言　譯大陸報

近日租界謠傳有現泊江面之招商局船數艘已與英人約定擬改懸英國旂云云茲訪諸中外官場知此信實屬不虛．惟改懸英國旂者祗招商局船之一部分其實行之期當在下星期初　譯文匯報

譯聞二

◉八月七日南京電鎭江現甚平靜．南京亦無變動　譯德文報電

◉八月七日電據官場消息淮河鐵路橋．僅有一部分略受損傷是以修復甚易津浦南段之路線亂黨幷未毀壞．故官軍可立卽馳抵南京荊州襄陽均小有兵亂旋被官軍鎭服　譯字林西報北京電

◉八月八日北京電黎副總統報稱丁槐大敗劉逆於沙洋劉部下共有數千八均紛紛竄走劉亦逃現政府已授丁槐爲上將．

中國社會黨與各國社會黨及無政府黨暗相勾結　擬搆亂於北方現已由政府命令解散．並飭各省都督及民政長嚴禁

熊希齡當於本月十五日由熱河抵京　以上譯德文報電

◉岑春煊之日暮窮途

◉八月八日電岑春煊本擬乘日輪啓行曾在該輪止宿一夜由港政府派警看守．本日正午該輪將啓椗岑忽自再登岸先是岑言於港警願將買票赴上海．既而知上海决非樂土遂不果行　蓋岑雖已將于思于思者．染作某色．當究不能逃滬人之屬目也至日本政府現已有禁令．中國叛黨領袖．概不准在日登岸．該日輪雖將順道赴呼奴魯或舊金山然華人若無護照則决不能潛踪至彼處岑處此進退維谷之際顯以爲香港雖有警吏看守然猶較爲平安故已登舟而旋復上岸也聞岑意擬由港南行云　譯字林西報香港電

◉八月八日北京電據華字北京日報載稱　岑春煊在澳門被逮．現拘禁於西砲台．該砲台向在中國主權之下云云　譯德文報電

公電摘要

◉九江捷電

國務院參謀陸軍海軍部參衆兩院都督民政長護軍使鎭守使宣撫使各司令師長旅長各報館均鑒　上月念五號攻克姑塘佔領湖口後稍休兵力向瑞昌南康德安三路進攻於三十號同時動作純督所部　由沙河節節進攻敗匪於藍橋三十一號由黃老門南方附近與匪人激戰　匪據高地我軍仰攻匪極强項盡一晝夜不稍讓步本月一號拂曉續追　匪復佔領烏石門高地向我射擊冀守德安我軍銳力猛進匪潰自焚糧彈　破毀車資分向建昌吳城逃竄我軍乘勢完全佔領德安縣城及其附近一帶　其瑞昌南康兩縣亦於是日先後克復綜計數戰共斃匪五百餘名　傷約千餘名退却時船沉淹斃者尤夥俘虜叛兵三十三名奪獲砲十三尊機關鎗十五桿　步鎗一千四百餘枝子彈糧秣無數我軍陣亡官兵二十八員傷一百五名現正整頓精銳分揚建吳　以期迅滅而安大局知念特聞李純叩江

▲緊要時事▼

◉張倪何對於亂黨之憤言

▲張鎭芳電　大總統國務院參衆兩院省議會各都督民政長鑒政治不善自可改良然應徐圖進行不應但求破壞小民何罪　必欲吾同胞之男女老幼顚沛流離葬於水火之中而其心始快　只爭個人之權利不顧大局之危亡查其所爲或欲掘黃河以灌汴垣或竟燃藥庫以轟梁苑　或勾結土匪鼓吹學界煽惑軍警以蹂躪閭閻種種陰謀慘無人理如係强盜．尚有可原．若號代表人民．何忍出此．乃河南國民黨交通部．卽爲叛逆機關部．該黨與亂黨究竟是一是二婦孺皆知問諸四百兆好惡之公應否仍認爲政黨．該黨爲人所痛恨應否仍認爲議員．此等問題人人意所欲言而不敢身冒不韙卽如張繼去京駐滬　應否仍認爲議長．抑當認爲暴徒．如謂黨員既多賢惡不等何以共和統一民主三黨從前未曾合併倡亂者漫無一人共見共聞詎容强迫豫省刁生劣監．蠹役惡書．暨奸義在團等會頻以國民黨爲護符．狂悖罪無旁貸義無可辭現已下令戒嚴．敢有擾害治安者　不問何人．不論何黨．定軍按法誅之．先此聲明諸希諒鑒河南都督張鎭芳暨全體軍官同叩三十印

▲倪嗣冲電　各都督民政長均鑒接河南三十電燃犀燭奸．痛快淋漓．現在暴亂之徒假藉黨會．破壞大局．誠如汴督所指自官同胞共棄竊思政黨宗旨本爲利國福民今値邦基初建　亟應如何保存顧乃名義反背陷國淪亡驅民水火祗爭一己意見之私．不惜億萬生靈之命．旬日以來．如謀掘湖口．謀掘黃河．導燃湖北河南藥庫．種種逆計殘民以逞推其用心所極不致使無噍類不止　似此逆黨．民國同仇．皖省濉江要隘．尤爲逋逃所歸．卽以潁州一府而言．如霍邱管鵬．亳縣晋雲．太和高亞東．阜陽王善繼．外如靑陽凌昭凌毅等．率皆身充議員．力圖破壞．此次公然倡亂尤爲罪大惡極　冲忝任都督義無可辭茲經汴督聲討於前願甘同冒不韙現已下令遏假藉黨會名義　自願從賊無論何黨均照軍法治罪先貞聲明統希諒鑒倪嗣冲東

▲何宗蓮電　大總統國務院參陸兩部各都督民政長均鑒　竊自李烈鈞歐陽武黃興柏文蔚等．詭謀內亂破壞共和首啓戰端生靈塗炭凡我五大族國民稍有人心者莫不同深憤恨是以大軍南下　士氣奮興兵戈所指匪勢披靡自不難剋期蕩平還我和平世界迭接各處函電　並閱各報所載多有主張調處意見．和平解決者．並有謂此次之戰同室操戈傷殘人道故黨狡獪之辭以歸咎于政府者．謠諑紛陳　殊堪駭詫．夫政府不良人民可以規勸可以質問卽或實過處此　不得不另行改組亦應由國會多數人議決此乃共和立憲各國之通例今李烈鈞首先發難．佔領湖口要塞宣布獨立攻擊防軍彼開我軍不得已而施反擊且黃興等佔據南京．將與兆瑛等無端殘害其他不附從彼黨者無不恣行殺戮此等行爲實乃李自成張獻忠之流亞．究竟政府傷殘人道乎．抑是孰非孰曲孰直想中外人自有公論無待曉曉伏查南國官戰誠　有和平解決之昨今黃逆等久蓄亂謀．無端搆釁甚至勾結外人．引狼入室．挾嫌居心無非欲使我神州大陸黃帝子孫．陷入於奴隸牛馬之境是乃國民之仇讎．世界之蟊賊．較之國與國爭奚啻霄壤惟有執干戈以除惡不可存姑息而養奸．是非整飭師旅一律殲滅．不足以伸法紀而快人心倘蒙大總統副總統抱定宗旨　決意剷鋤幸勿爲浮言所惑貽患將來並祈我軍界諸公同仇敵愾戡定亂局尤望我議員報界諸君　主持公論勿挾偏私庶幾力挽狂瀾免於陸沉之日遠僻邊北漠亟欲南征　自聞警耗以來無日不鼓勵將卒秣馬厲兵靜候中央之驅策倘蒙不　棄情願負弩前驅　與諸公會期於揚子江上．以討叛我民國塗炭生靈者．察哈爾都統何宗蓮叩

◉張我權督粵之可疑

粵省自陳炯明叛逆後中央已委龍濟光爲粵督．兼民政長于初三日命令宣布．現陳逆已逃避香港　則督粵者自必係龍濟光無疑．乃今日本館忽接張我權來電云

袁大總統國務院陸參兩部參衆兩院黎副總統都督　護軍使民政長省議會綏遠城將軍都統張軍統各報館各社團均鑒粵省　支日取銷獨立．罷出境之師陳炯明舍職潛去．業經先後分別電陳計均得達維時粵民歡聲雷動市里無驚然以全省之大　必不可無一總攬政務之人以武表四方屛藩一省．總商會九善堂暨軍商各界．卽公推蘇師長愼初爲都督兼民政長．蘇師長固辭不獲．始允暫攝宣言各項政務以臨時都督名義行之一俟人心了解於此次取消獨立之眞意　原爲維持大局共保和平全粵秩序平定卽行解職隨卽出示安民在案　翌日蘇師長以現在粵境已無他虞必力踐前言求遂初意布告辭職．不允稍留．嗣經省議會暨商會善堂軍政各界卽轉舉我權爲都督兼民政長我權自省才力誠恐覆餗堪虞迭向各界請辭俱不獲已伏念維繫粵局　必不可一日無人我權投筆從戎以百戰之餘生苟有利於大局吾身復甯所顧惜　現中央既未簡員來任而全粵人民代表復以大義相敦迫接之現勢　不敢不暫予維持遂於歌日到府受事．後此行政方策自以擁護中央威信維持粵省康甯爲前提耿耿斯心天日鑒之臨風翹望賜德音粵都督兼民政長張我權叩歌

玩該電之詞氣初四日取銷獨立粵民　公推蘇師長．初五日又改推張我權．無論粵都督龍濟光早見中央命令既令無之而　兩日之間．忽有兩督．朝行暮改粵中之紛擾可知．然則陳炯明雖去爭權奪利之惡潮尚未易平也

本社林方五種戒煙丸自已酉年以來風行海內脫離黑籍者不知凡幾價照各項補料成本……大藥房●始創……曾經試驗萬人●無不……

眼科專家
上海眼科醫院
上午在城裏火神廟前分院 門診一元出診五元
下午在三馬路小花園
健腦新法 四角 育兒全書六角 西藥調製法八角 病理通論四元 人體解剖學四元
分發所上海眼科醫院棋盤街新學會社及各大書坊

雲房秘製七十二症眼藥

●宣布參議院罪狀

參議院事事與政府反對違反人民之意思自亂黨發生人民對於國黨議員之惡感日甚一日近日河南國會維持會支部理事王不煥等有宣布參議院三大罪狀一電通告各處該電原文錄述如下

副總統都督民政長省議會並轉各政團大漢報轉各報館均鑒塞北風雲江南鼙鼓亡國滅種禍在眉睫固知滄海茫茫難逃浩刧願不能不於束手待斃之間勉爲死中求生之計夫民國以人民爲主體旣不能盡人爲參議士以行使其職權故國會可監督政府·而人民實可以監督國會·今國會開幕三月於茲·以搗亂爲天職·以營利爲目的·以黨同伐異爲宗旨·兩院皆然·參義院尤甚·兵燹之餘民窮國困以致外債爲飲鴆止渴之謀議員爲吾民所希望選出乃復任意敲剝自定歲俸六千元·亦思此款從出皆父老之脂血乎·反噬等諸梟獍·無厭逾於貪狼·其罪一也·蒙藏變亂·剛在我主權陸續長慘淡經營始訂中俄協約·雖其條件酷烈未免損失主權然國勢如斯但當整飭紀綱圖謀生聚東隅已失桑榆非遙·況參議院否決之拘束力施諸政府·決不能使俄人就我範圍·萬一俄人擯棄條約自由行動大勢一破瓜分臣僕之皮其足食乎推厥用心不過牽動外交·釀成內競·其罪二也·張繼豎子·卑無足道徒以聾盲互推悍充院長就職伊始即以全院名義通電惑衆近又逍遙滬上曠棄職守·比匪從逆·甘爲戎首·其罪三也·三罪具在百喙奚辭國會代表民意故吾民亦願以立法權共與之今民喜安甯·反欲變之·民苦困窮·反欲耗之·吾民雖愚安能忍此應請大總統以命令代法律簽定俄約·取銷院長·並解散爲亂黨機關之參議院·俟亂敉平或兩院召集或制取一院負一時違法之名免萬刧沈淪之禍尤望各界同胞贊成斯舉通電要求冀達目的一線生機免使波印不勝急迫待命之至國事維持會豫支部理事王不煥杜人棣劉鎮荆劉宏駿張登雲同叩

●余湯二公死可瞑目矣

余大鴻湯則賢二公在贛被虐慘戮·爲國捐軀人多恤之·黎副總統尤爲悼傷·前日特電中央·請爲昭雪·以彰忠魂·想可邀准·黎公請恤之電云

據九江鎮守使李左[illegible]令純威電稱准要塞司令陳廷訓報稱余大鴻被害甚慘·我軍正在收斂·湯則賢查無下落·旋據第一軍官長全體通電稱·匪首何子奇將余湯二人斬首傳示棄尸江流·各等語·查余大鴻係陸軍少將·上月奉國務院委齎江西護軍使印信及要塞司令官關防本都督復派湯參謀中校則賢隨同前往月初過潯適值調兵赴援·該員親與各界調和接洽旋抵南昌力爲解釋·據蒸電所稱極言歐陽武維持之苦文電具在·該員何負於贛·乃歐陽武陰託護逆之名十二日行至湖口即被李烈鈞刦奪·十三日過令軍鄂·以釋熊越山甯調元兩犯及撤退北軍爲請·元洪對於熊甯兩犯本無成見但不能中亂黨之奸謀破國家之法紀至征討叛逆事關存亡大計亦豈能因私廢公·該員公幹遠來事在未調援軍以前旣於軍事無關·且無戰力可長·兩軍對敵·使在其間·此古今萬國之通義·該員等萬無取死之理·殘害忠良傳首山城棄屍江流闖獻之酷何以加茲·方今逆犯在逃冤魂莫雪伯仁由我·負此幽冥·除由鄂派員前往祭奠併量加撫卹外·應懇大總統興師問罪務殲元兇·飭於受害地方建祠立碑·明令昭雪·一面派員故員家屬從優給卹·併請京省當道諸公主持正論以彰公道而慰忠魂云云

●陳其美貽浙人羞

▲應季中可以察諸

陳其美浙產也前爲滬軍都督時無惡不作已爲國人所切齒·今又與黃興同謀叛逆戀戀於滬督一席與官軍開戰塗炭吾上海人民罪惡滔天·百死莫贖·浙人之有陳其美·不啻爲浙人陳其醜·今應季中亦浙人·棄職離甯陳之罪惡應亦間接有以致之其同鄉張志藏君代表浙人公意·致應一電·云上海應季中先生鑒公甫蒞征鞍猝遭亂·潔身遠禍棄職離甯雖非守土之常·不愧知機之哲·頃中央命公襄辦蘇省軍務然軍符旣綰勦撫兼施屏浙安蘇時哉勿失·陳英士旣爲吾浙之羞·望我公轉雪故鄉之恥·否則非叛即逃·浙省士夫貽譏全國我公勉旃佇聽捷音謹代表鄉人之心理·幸俯納遙貢之忠言不識應季中能否爲浙人一雪其羞否

●八閩風潮

▲孫許之意見

閩省獨立許崇智一人之主動·孫督以許握軍權一時被迫·勉强允爲中立·許遂以獨立宣布·孫亦無可如何然在孫意仍爲中立而已因此意見不協互見猜忌暗潮甚劇云

▲楚軍不能離閩

許崇智獨立後自爲僞總司令·欲帶楚軍離閩赴贛·爲李烈鈞後援·孫督隱尼之·謂楚軍久在閩本省情形吃緊未能開赴他省·援贛之舉·可令徵兵任之·并暗令紳商請許不能帶楚軍充前敵·許迫于衆意·計不得行·有旅長孫葆容·自告奮勇願保護閩省·意在令許可以援贛也·孫督不信孫言謂汝能力薄弱未能任此重任·孫亦無可如何

▲徵兵不肯赴贛

徵兵等軍官聞孫督之意·頗爲反對·爲閩人徵兵·爲保護本省起見·豈有于有事之秋·置本省於不問·反赴他省之理·大失徵兵宗旨堅不肯行·如許不能離省儘可另聚在閩楚人帶楚軍赴贛雙方意見頗難融洽·孫督且利用之使閩軍可以不出發也

▲閩長不受調遣

興化府土匪猖獗朱閩長貽淸·勦撫甚爲得力此次閩變孫督欲調朱回省·朱實不贊獨立·卽覆孫云興匪雖平然時恐蠢動一旦軍隊言旋恐有意外之虞藉詞謝絕·亦可見都督之命令已失效力·有名無實之獨立不難取消也

▲民長避不辦公

代理民政長·劉瀛不滿意於獨立·前日潛行避去·一切公事無人顧問·有某公署送公文至者·見署中闃然無人·轉送至前民政長江君處·江以已經辭職辭退信者不得已送至監印官韓某處·韓亦不敢受·送信者無奈謂旣爲監印官必負代收公文之責·強置書於韓處而去·於此可見閩省之民事已陷無政府地位矣

▲政府之調侃

福建本屬瘠省·一切經費每賴·中央撥濟·聞此次獨立政府亦知其難以自存接到宣告獨立電後即覆閩中云聞閩獨立·政府從此可卸仔肩·頗爲慰幸·惟鹽款抵押抵洋債務須另行存儲否則難逃追償云·夫閩之獨立·果同兒戲·政府之電未免輕謔·其殆傳聞未確耶容後再探

▲羣情之不服

此次獨立僅出於少數·老同盟之私意草草舉行事同兒戲·各團體甚不贊同·當獨立之先·省議會絕不預聞·商會等更不必齒及·因之輿情大爲憤憤·惟現爲少數有兵權者所壓·皆敢怒而不敢言·聞商會中·由外國電局致電北京商會·內容甚祕外間未悉其詳大約必係報告亂黨之內容請兵早日敉平而已

●甘肅馬隊赴鄂

馬匹以口馬爲優而西口又較北口爲强蓋具一種剛健之特質也甘肅土地接近陝西故馬隊純用西口編練·該省馬隊爲中國冠·現袁大總統以戰事方般須用精練之馬隊以馳騁乎戰陣之間而期戰事上之勝利·特電調該省馬隊赴鄂·聽用調遣·該省接近陝西南境之·摩天嶺馬隊一營·由陝西漢中興安兩府經過越漢關來鄂·不日即行抵境其營長爲李君世英云

●黎公鎮定大局之手續

黎公昨接江西宣撫使段君來電云本日芝貴乘兵艦入湖督戰·我軍於午前十一時克復·南享瑞昌亦爲我軍·第四混成團攻下等語名城重鎭次第克復江西餘匪·指日肅淸·又准參陸兩部來電開據南京軍報甯省已取消獨立·秩序如常程都督派杜淮川爲師長梅永貴資鈞爲旅長特聞等語·查江甯爲匪黨根據重地彼所以僭爲僞政府者在此旣然取消獨立則大勢瓦解·不足慮矣·是以通令杜鎭守使暨警察廳商會各觀察使本省各知事·分別出示曉諭藉息謠風·惟武漢之鎭商民因受贛軍變亂影響·以致金融停滯商不安業民不聊生·遷移載道各自爲謀似此情形·無故自擾難保無意外損失一面傳集武漢商會總理面諭贛甯皖三省軍事·節節進勦頗形得手現已一律肅淸勿得驚恐云·以故武漢兩商會昨特通傳各幫·謂頃奉都督面諭湖北戰事已平·南京安徽兩省業經一律肅淸·武漢兵多械足極力保護商民晝夜巡防嚴密·定可安枕無驚用特告我商界俾知實在情形勿得自相驚擾·貿然遷移遠行·耗費川資可惜搖動市面匪輕務各照常安業共保秩序安甯云

●武漢因火匪下令戒嚴

武昌現當人心不靖之時當道已防範周密·不意前日望山門外沙洲王家巷張姓家不知因何失慎燒去房屋·及各柵戶共九家·並聞炸斃七人·據附近居民云當火勢洶洶時·忽聞炸彈·聲如連珠響·該七人皆係逃出行走時·悞遭炸斃者·同時蓮花巷黃祥大絲綫店門首有匪徒二人提洋油一罐·在該處放火·正火勢飛焰之際適有護軍一連巡查經過·卽時撲滅·當將匪徒拿獲交軍法局訊供·尙有多人分赴武漢·以放火爲事·期在擾害市面牽動大局·黎公大爲駭異·立下緊急戒嚴命令·駐省軍隊逼放步哨漢口各商團均預備救火器具以防不虞所有軍警徹夜巡邏云

●天津又查出大炸彈

天津警察廳近因亂黨密遣暗殺者紛紛北行·以圖得間一逞以故查察極爲嚴密果於上月杪在英租界十六號·查有暗殺犯陳康陳壽二名·係黃興陳其美委任在天津作機關部者·購買特別炸彈十個均用風磨銅包皮小者九枚機管靈巧·另有大者一枚四面及居中共有五個機管·能炸五里地面積·空中擲放炸力頗巨幸經覺察未致釀禍否則擲炸之處又遭糜爛矣·於該犯住處並查出寄黃興陳其美密信·及秘電本等證據·已經訊實口供無可狡賴於三十日連同人證押解起京·政府以此案關係甚重查獲者·爲功非細·擬將出力警員·分獎三五六之各等·嘉禾章及二三·等文虎章·飭警廳分別查明領給閩偵探長·丁君振之幷可望獎少將銜云

時評　二

鎭江之刧運　（一子）

揚鎭兩軍緣事衝突遂啓戰端環鎭數百里之地在在皆風聲鶴唳後聞有停調之說意乃稍安然調停卒無可望徐張之軍將合攻鎭兵鎭兵固不足惜然戰事一起無辜之鎭民生命財產皆陷於極危險之地位有守土之責者其將何以處之抑革命之役鎭常蘇一帶皆未經兵燹江蘇財賦之區猶稍可自保倖免於前者或將不能倖免於此次意者以重兵扼守丹陽俾敗竄之兵不至侵入下游縮小波及之地或亦主持軍務者所不可或忽歟

中華民國二年八月九日 癸丑年七月初八日 星期六 第一千□□號

大舞臺 初八日戲 頭等正廳五角

七月初八日日戲 正廳三角 二等二角 三層樓二角 特別包廂四角

童串 △中牟縣
王惠芬 小桂芬 △雙珠鳳
△天水關 ▲△△小貞桂芬 ▼▼▼ 雙演
納紹先 小如意 查頭關
何金壽 沈韻秋 飛波島
李春來 王永利 應寶蓮
趙如泉 何金壽 鐵蓮花
七歲紅 穿山甲 天嶺
賈璧雲 馬獻亭 摩月
何家聲 明珠
萬盞燈 情節(謀
林步青 新戲 夫
何金壽 告父)

大舞臺 初八夜戲 頭等正廳五角

七月初八夜戲價 正廳五角 二等三角 包廂七角

伍月華 △宇宙鋒
王惠芬 呆大親
范少山 做親
納紹先 △黑風帕
沈韻秋 營寨
筱桂芬 虹霓關
小如意 連
應寶蓮 三口
王永利 叉
李春來 劉坤華
貞(小桂)寶芬
應如蓮 賈璧雲 拾八扯
趙如泉 小如意 小桂芬
七歲紅 貞(小桂)霞 萬永畢 盞燈 金錢豹
賈璧云 頭本 新排
趙如泉 哀情 新戲
何金壽 縣令

◁寶善街丹桂茶園夜戲正廳▷

七月初八特請改良時事新劇 等特演初扯傑作

收羊卷 八大鎚(大鬧朱仙鎮)
白玉梅 取城都
趙紫云 洪羊洞(合璧)
趙山 盜骨 孟良
十三旦 好戲(新)安驛
趙紫雲 戲迷傳 與前不同

巨日愈 瘋疥瘡藥

每二不痊上海英界三馬路書館東寶和大藥房 每匣二角

麒麟送子 男子九醜丸

高德洋行

上海英大馬路三十六號便是

創製托力克化學精彩眼鏡片

同樂旅館

（即江西賢學旅館）

寶亭 生冰忌淋上市

路四十號 電話三三七五

嫩面玉容散

本精林女酒晨清晶每上國口 ... 五洲大藥房啓

乳汁麥精

英國藍克土毛丁

上海英大藥房 總發行

中國精益眼鏡公司

中國第一次自製托力克鏡片

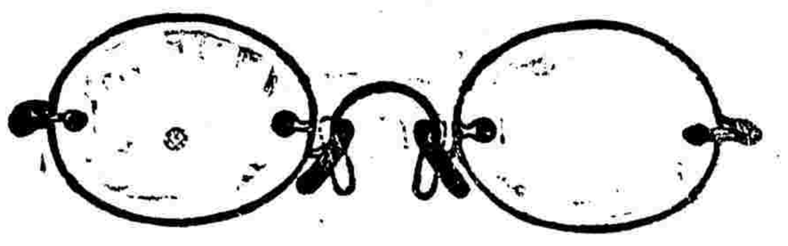

目配光運機磨片量面
架專門技術
損人目光不對光之鏡片
貨自損名譽不眞實之僞
家所能造者本公司無不專
能照造照配凡東西洋
面部裝配按照各人

大舞臺

特別包廂七角 頭等正廳五角 二等三角 三層包廂二角

七歲紅 賈璧云 李春來 小如意 趙如泉

初八日夜戲

摩天嶺 挑華車 金錢豹 明月珠 拾八扯 兩縣令 飛波島 三叉口 查頭關 拾八扯 虹霓關 鐵蓮花 拾八扯 兩縣令

共和中舞臺

七月初八日戲 特別包廂三角 特等官廳二角 一等正廳一角

△鄧伯 △金仙 馬 △粉 張小桂 柳 小順(池水驛)△新寶娥 △龍虎門
金 橋 雁
戲迷傳
花蝴蝶

七月初八夜戲 包廂五角 二等二角 特等官廳三角

周 △滕嘉 王 張 李 宋 白
武松 殺嫂 英雄 義錯 魂奇 巧案

丹桂第一臺

七月初八日戲

林 坡 城 稽 會 蘆
再興 楊 蘇 州 人 天叫 蓋

七月初八夜特別改良拿手好戲

雙獅圖 高登 拿 打界 空 龍袍 牌關 城計 相會 鵲橋

鏡花戲園

七月初八日戲頭等正廳一角 特等超等演特好戲

小鴻聲 陳兆峯 陳小貴 潘得勝 史亦奎 高銀寶 陳也秦 周昌順 胡鳳林 張寶香 陳鳳仙 秦玉蘭 洪春益

頭 二 巨 本 文 武 香 球

七月初八夜

史亦奎 林芳錦 胡鳳林 張寶香

四 五 六 本 文 武 香 球

總發行所 上海五洲大藥房

麒麟牌國民衛生牙粉

最新美術畫

訪買古筆畫

立止濁丸

紅十字救護團急募臨時捐

本埠軍興戰雲如沸兵民死傷甚衆慘苦之狀見之淚下同人等倉卒組織紅十字救護團臨時事務所 ... 上海 紅十字救護團臨時事務所啓

秘大 製藥房 立愈肝胃氣將軍丹

專治九種心胃氣痛 ... 上海 鍊雲大藥房

立愈遺精金剛百鍊丸

秘製經驗奇方咸稱天下無雙 遠埠函購郵局妥速 患有遺精幸勿錯過 服不效驗包退包還

上海 鍊雲大藥房

商務印書館 新編

三學期共和國教科書 秋季始業用本

本館所編秋季始業共和國教科書遵照新章三學期編纂每年仍分二册第一學期爲一册第二三學期合爲一册購書者只出二册之費可得三册之用初等小學學生用書六種每學期平均售價僅一角三分餘較之現在市價可謂極廉特色一 初等小學之修身國文各附五彩精圖合於教育部美感教育之宗旨特色二 各書經教育部完全審定特色三 教授法極爲詳明并全錄教科書之本文及圖畫 教員講授時不必另備教科書最爲便當特色四 茲將書目列後請爲督閱

初等小學

新修身	八册	每册實價各三分
新修身教授法	八册	每册實價各七分
新國文	八册	每册實價各五分
新國文教授法	八册	每册實價各角三
新算術	八册	每册實價各三分
新算術教授法	八册	每册實價各五分
新算術	珠算 一册	實價七分
新算術教授法	珠算 一册	實價一角

高等小學

新修身	教科書 教授法	各六册	實價各一角二分
新國文	教科書 教授法	各六册	實價各二角五分
新歷史	教科書 教授法	各六册	實價各一角五分
新地理	教科書 教授法	各六册	實價各一角五分
新算術	教科書 教授法	各六册	實價各二角二分
新算術	教科書 教授法	珠算 三册	實價各一角六分
新理科	教科書 教授法	各六册	實價各一角三分

百試百驗包愈疝氣丸

治疝妙藥●泰西秘方●屢經試驗●神效無雙●凡有疝氣不愈者試服後方知靈效也●遠處信購●原班回件

服後一劑止痛一天消腫

婦科赤白帶調經丸

此丸專治婦人氣血兩虧 ... 每料大洋□元

售處英租界四馬路 ... 大藥房發兌

中華民國二年八月九日(即癸丑年七月初八日)星期六 第二千零二十七號

滬上中西醫士一覽表

姓名	科別	住址
李繡嵐	內外科 花柳專科	天潼路普濟堂內
四明 林渭川	精治奇門外科	三馬路胡家宅耶穌堂斜對門永濟堂內
西醫 應廷佐	內外科眼科喉科花柳科痧痘雜症	上午小東門四牌樓四十五號 下午在海甯路松慶里一弄一家
喬種珊	中醫內科	英芝罘路貴州路口
陳蓮庭	男婦科兼咽喉	二馬路愛康里二百念七號
蘇嘉雲	牙科	三馬路西鼎豐里二百念一號
梁煜臣	牙醫生	四馬路□號
符贊人	男婦大小方脈	南市竹行碼頭竹行弄內五十五號
鍾伯祥	內科	北京路七四八號
龍幼安	男婦大小方脈	四馬路麗安康里南弄七號
醫士 李頌伯	中西內外科	甯波路鳳鳴里口二百零四號
王覺初	中醫內科大方脈	廣西路新民胡同一百十五號
西醫 梁重□	內外科及一切奇難雜症戒煙補症	白克路五六四號德祥里一千二百四十二號
鍾傑周	牙科醫生	英大馬路小菜場對面三百四十號美華影相店樓上
顏伯卿	傷寒內科喉症	新江路洪德里一弄四百八十七號
西醫 周光松	內外科	英大馬路小菜場對面壽康里三百三十六號電話二四一四
贊道人	精專溫熱時症傷寒癥症兼治痧痘	英界北京路富潤里內九十七號德律風四〇〇二六百
李潛臣	內科大方脈	新閘路仁濟里二弄第一家
顧文俊	咽喉外科文武痴癲氣急痰嗆	英界大馬路日升樓後南香粉弄第七十號門牌
湖北 楊聞州	大小男婦內科	新界白克路餘慶里一弄內一百七十五號
西醫 陳淑觀	精知婦幼產科等症才長產科	英租界成都路同福里底二百六十四號電話五四二三
沈琢如	傷寒婦幼兼外科	甯波路恒裕里口第二百四十七號門牌
蔣以莊	大小方脈婦幼科以及痧痘驚風喉科花柳等症	三馬路同安里仁和公棧內
千今醫家	內外科奇難各路病中西醫未痊者可爲究治	法界李梅路八十號
秋州 徐天池	傷寒兒科女科專門喉科要症	門診十點鐘起三點鐘止 寓英界南香粉弄恒德里第二家
楊辛孟	內科男婦大小方脈	北京路□□里十三號
蘇城 鄭樂山	專傳女科兼理幼科	二馬路胡家宅安康里北弄內第六家
西醫 張蔚森	內外婦幼花柳科	四馬路青蓮閣東隔壁神州醫院電話三九〇六
粟仰峯	內外科	江蘇孟河 六馬路□□里
餘姚 毛志翔	內科	上午英大馬路巡捕房東首 下午勞合路福祿里第一家
西醫 周邦俊	內外各科 戒鴉片	老白大橋北四川路同濟藥房內

姓名	科別	住址
丁福保	內外科	派克路昌壽里第二家
蘇州 李佩青	內外科	上午英大馬路福康里□公司事務所內 下午五馬路棋盤街口生華堂紙號內
楊□□	大小方脈兼理灸治	二馬路愛康里百廿六號
日本 棉貫醫院	內外科及眼科產科婦兒科梅毒	淞滬鐵路靜安寺路二十一號 大馬路泥城橋西堍巳利洋行店後面 電話一千六百八十九號
傅春波	針科專治男婦瘋病癲癇咳嗆小兒驚風及一切疑難雜症	新閘福康里仁濟堂 每日下午在法界彩雲街德里
徐□軒	專治傷寒溫病及一切疑難雜症尤精婦科兼理戒煙	新馬路巡捕房後元昌里六弄
楊春齋	內科	英大馬路勞合路口鑫里三弄三家洋房
嚴孟丹	中西內外科兼專灸治	北京路福裕里四百三十四號
傅子漢	中西男婦大小內外科	新閘鴻慶里一百三十四號
博士 劉銘之	內外科產科戒煙	杉板廠新橋東復康醫院 午抛球場雷□藥房內
沈伯衡	中醫內科	新開路鼎昌里八號
葉晉叔	男婦大小內科	卡德路善昌里二弄底五百九十八號
西醫 馮志銘	內外科	武昌路西首十三號洋房
西醫 蕭智吉	內外科眼科梅毒花柳專門	四馬路五洲大藥房德律風三千一百九十號
學士 陶植之	牙科	四川路八十三號和利公司後門對面德律風三八九〇
汪耀卿	內科喉科	四馬路華仙對面新民胡同第二百七十八號
陳□□	婦科喉科	海甯路鑫德里隔壁一千七百四號
馬頤之	男婦傷寒咽喉大小方脈	英大馬路新巡捕房隔壁德裕里念八號
甯波 眞老宋家女科 梧岡		三馬路跑馬廳安康里
趙葆春	內外科	大馬路連元棧
毛玉書	痧痘驚幼科精理牛痘	英大馬路貴州路三號
西醫 張壽山	內外科	四馬路西惠芳里新新醫院
周雲□	內外科醫	馬立斯重慶路沿馬路四百二十號雲□寓廬
江□卿	咽喉內外科	寓後馬路致遠街五□弄口新南石庫門內
趙鑑秋	內科男婦大小方脈	新垃圾橋南公益里三百五十一號
王寄□	傷寒女科兒科喉科	新垃圾橋堍公益里一弄一百二十八號
瞿鼎彝	眼科針灸	三馬路大舞台一百五十一號
博士 李復生	內外科及一切疑難雜症戒煙片	英租界後馬路弄十二號明德醫院
西醫 陳滋	眼科	下午在三馬路小花園上海眼科醫院 上午在新橋火神廟前上海眼科醫院分院
西醫 王子厚	內外科兼戒鴉片	英租界後馬路弄十二號□□醫院

治痰咳神效無比

醫醫能醫病根而不能配合適當之方故任服何藥毫無動靜無聊之際檢齋各報紙將貴室所登半夏露廣告及各報 則又神速無日繼復歷訪親友有皆患斯疾而服半夏露以爲一者則云報紙所載真實不虛 來求治藥俱題師貴室此數月以來未聞津姑從鄰局購洋一瓶則遠地購運頗費時日包件到時正在初冬復受新感 一服安睡直至天明晝近數月以來未有如此之暢睡者逐日按服至藥盡所呈功效與各報所載互有發明惟是天氣漸冷偶發 沿淦勞力故致召及外邪食視彷彿此露會能補肺氣兼能滋腎調胃於滋養身體倘宜遂續購大瓶半打服至今春絕不一發 使遊無咳咳痛各病概行除然後知肺能一身運輸之氣肺氣強即周身筋脈通體無所阻滯而百病自消矣半夏爲之功力如此其大而粗心之證 痰原寒復絕既止即半夏露之能事盡爲是豈能知此藥之真相哉僕感動於中因就身驗各情節寓之於筆以公衆覽願爲貴堂通告之藉此即頌壺安

廣西梧州蔣滋亞上言

彭壽堂執事台鑒僕素患痰咳久矣勿效每經春旺不感即發喘嗽不堪言前年在 馬之中早發背征明知不免受疾然事在當爲萬無規避聯三閱月共和告成乃約 歸田節勞養拙蓄時當去年二三月間也距戒未歷幾時木旺盛汩勾起 痰吐終日不絕延沫黏喉間汨汩有因之戒煙戒酒咳勞總帶稍起 一日日常所納穀食血食悉疑爲痰補養之力既微消耗之源臭痰稠久 比及秋燥肺陰愈枯於是精神委頓漸不能支氣喘欲絕脇疼難舒僵僵……

上海河南路七號彭壽堂錄

第一總統牌 精神丸 功

前駐蕪十五師大隊長江寶山証書

中法藥房執事先生鑒鄙人身歷軍界十有餘載而心志尚戎其奔馳驅常生病痛屢請醫士診治皆云思慮過度氣血虧以致頭暈眼花心神恍惚亦時難以奏效後因來無之便與友人述及貴藥房精神丸之功用非一凡鄙人即至五洲藥房購有一打如法服之乃知一打未盡而體壯身強精神格外充足其痛若失爰誌數語並呈照片一張請登報章以表銘謝並告世之欲身強體壯者非服精神丸不能有唯一無二之驗也

前駐蕪十五師大隊長 江寶山立正

江君玉照

血海虧弱精枯神疲以及風濕骨痛腎虛腰酸諸症倘有受其一二者則人之康寧幸福自難享受於生子繼嗣一層更無可言追憶昔時身強自由之樂至此則生無限悲感但是此種危險衰弱之症不特自知難好即中醫亦多束手乃知西藥中竟有精神丸能以治愈虛衰並有體氣復元之功蓋是藥補化風除濕精力充足血健腦助精化濕腦風消毒獨一之補血聖藥謂余不信請觀江君證明治愈之功即知此藥效用之迅速也

價目
大瓶五元 每打五十元
中瓶一元 每打十一元

總發行所上海三馬路中法大藥房

鍊雲大藥房

秘製專治 花柳聖藥 楊梅結毒

●鍊雲大藥房●天下馳名●第一靈驗●異人傳授●珠黃十寶拔毒丹限日全愈永不復發

本藥房得異人傳授良方重用真正犀黃珠粉琥珀及上品化毒之藥煉成此丹專治男女楊梅結毒下疳便毒皮破爛一切毒門無論初起久染包可限日全愈或前醫不精服藥不愈或庸醫圖利不顧人之性命用輕粉升藥倒提丸等當時立愈及毒閉逢春復發四肢痠痛甚至鼻塌腿脫喉爛筋縮其害非淺餘毒未淨其患不休此實醫者未得方法患者未服良藥之故也凡染毒者即將此丹服下立刻止痛消腫去腐拔毒凡極重極危之症服藥一料立可痊愈能舒淨骨節化毒縱小陽物腎囊皆爛仍可復還原形能包照常生育曾經治愈萬人效驗如仙丹●每瓶二元每料八元珠黃生肌散每瓶一元●三天全愈珍珠琥珀五淋白濁丸每盒一元無論小便刺痛淋濁閉塞淋濁不止腫痛難熬服此丸散解毒化毒消腫止痛一者去輕重者二三盒包能全愈專治淋濁之妙藥也遠埠信購郵局同件

上海三馬路小華園對過鼎里口便是

中國紅十字會急募捐款 餅乾食物

所在匪徒偶構業經飛電開戰區城各分會組織醫隊設立臨時醫院濟惟茲事體大需款浩繁來日方長何能支持務祈薄海內外樂善之士慨念失所之同胞出水火而登衽席威仁人之賜永誌此布啓易勝企禱二十五元推贈正會員二百元以上爲特別會員均贈以佩章憑照認爲終身會員

天不厭亂戰禍猝興贛寧蘇皖徐近且弄兵滬瀆瓜蔓延蜂火燭天嚴逼野橫屍傷心慘目有如是耶而一般受傷軍士以及被殃人民斷肢殘體肉薄血飛呻吟彈之林宛轉溝壑之際其顛連痛苦尤爲目不忍覩耳不忍聞加以吾苦小民家破既鮮蓋藏臨難更形倉猝扶老攜幼子婦妻子奪道隔宿愁雲匝地哭聲震天嗟嗟吾民何辜罹此慘酷不爲之惻心泣血痛哭流涕者乎燕陳屍腐臭醱成疫癘固自易易災害之來正未有艾本會恪守萬國約章實行人道一面趕派本部救護掩埋等隊分頭出發並振撫滬上被難人民及潰散兵士切惻隱心般節食節衣慷慨輸助俾本會得以始終其事大江南北數百萬

上海路一號 中國紅十字會總辦事處 沈敦和謹啓

中國紅十字會通告各省分會會員

軍部軍醫司函開現查貴會所屬分會紛派醫隊前往各戰地救護其各隊佩袖之衛名聰即分電各省分會並廣登各報三十一日又准陸軍部函開查紅十字分會派遣醫隊由紅十字總會認可者自應照辦其不在保護之列紅十字事業關係重大總會既已成立非附屬於總會者本部概不承認除分電各外相應函復貴會希即從嚴取締可也等因未經議設立分會及用紅十字名義紅十字標識者非經本會常議會核准按各省設立分會及用紅十字名義紅十字標識者非經本會常議會核准體保護以重紅會名義而杜私立及濫用紅十字旗幟者特再登報統希查照

接北京總會陽歷七月念八日電稱頃准陸軍部函開准南京紅十字會女子救護團電開京戰事發生同人等組織女隊出發淮徐各戰地雙方保護請電時保護等情查紅十字人員均應歸於紅十字總會由總會呈請保護者應照准該員既非總會附屬機關所請自難照辦除電知江北張軍使外予保護外用特函達希即查照

上海二馬路望平街東首 中國紅十字會 呂海寰 沈敦和 謹啓

有志學習日文諸君鑒

日本中村蘆舟先生在華十有五載精通華語華文教授懇篤有特別利便於學者詳細章程請到先生寓所取閱可也○寓所北四川路祥豐里四百九十七號蘆氏日文學社便是○介紹人周非陶保信項新民同啓

中外輿地全圖 預約券 展期通告

[illegible]爲民國紀元以來最新之著作若印刷之精美彩色之鮮明紙張之潔白裝訂之華貴尤其餘事

啓者敝社新輯中外輿地全圖本展期陽歷八月十號出版近因滬上戰事劇烈各業恐怖印局亦間有暫停工作者故不克如期出版且圖中復將現在最近之變遷詳加修改既費手續又需時日不得已再展期至陰歷八月底出書居時決不再誤謹此佈告伏希亮鑒

◉五大特色◉

(一)民國肇興以來地名已多變更是圖於中國府縣悉准今名加附改革表於圖後以便參考

(二)中國各省從前以府直隸州所屬劃分區域今府州已無轄縣制度而亦更訂之根據選舉區域即地方制之根據區分顏色最爲新穎

(三)各國交涉問題關於地理者恆占多數是圖於中外重要地點如滿蒙藏如巴爾幹半島等無不攷察加詳俾研究時務者有所觀覽

(四)中外物產品類極多是圖中並於圖後附列表俾閱者一目瞭然

(五)凡關於地理必要之件如圖上所載均詳明若方里數目若人口數目等類約計數十種於圖後列表附載以期完美適用

◉在何處購券即在何處取圖

陰歷八月底出書即行截止預約

布面金字裝一鉅冊定價八元預約四元八角硬紙面裝一鉅冊定價七元預約四元二角外埠函購另加郵費二角分寄郵費統歸一次交足

上海四馬路惠福里老巡捕房東首弄底 代發行 藜光社 各省各大書莊均有出售

獨得秘方 婦科一索必姙丹

此丹信服 不難成孕

婦人本無不能生育之理……服之受胎……

誠說屢見百病最生育之道是以難孕本藥房誠心濟世費盡心血方得之方名曰婦科一索必姙丹 婦人宮寒血虧本源精旺元壯體凡婦女一切疾病服之無不應手奏效未生養之婦堅心服丹 服旬日必能一索得男實經試過萬人皆得麟兒而能此丹常服非但疾久未止只須連服永保無滑胎暗產之患誠婦科中奇方○每料一斤洋八元每盒洋二元

上海巨馬路小華園對門鼎豐里口 鍊雲大藥房啟

地方時事

河南

●三尖山剿匪捷聞

方城縣境上三尖山爲白狼餘黨竄集之所近日爲包董李各軍隊圍剿猛攻斃匪八多名壙壑盈溝透網無幾奪獲騾馬五十匹軍械無算

又前此白狼赴郟一帶搶掠勢甚兇猛幸經民團擊敗地方受害者尚少惟餘黨甚多頗爲可慮郟寶兩縣民團會同剿辦業已一律盪平民團得此洵可嘉也

按白狼近聞確已斃斃不日行將狼頭解省以徵信實現在該狼餘黨又被聚殲想豫南匪禍或可肅清

湖北

●進步黨鄂支部成立記

湖北共和民主統一三黨改組進步經進步黨理事黎都督極力調停於日昨一號在黃鶴樓選舉正副部長宣告成立當日開會情形詳錄於下以供衆覽

啓會之阻擾　日昨上午十一句到會者頗不乏人首由理事長代表易君國幹行政公署代表沈澤全君共推民主黨胡作賓報告開會宗旨演說選舉正副部長目的以爲臨時主席而黨見未化者恐胡徇於一偏禁止發言即請自由演說秩序稍亂後幸明白事理者出讀理事長宣言書人聲方覺稍靜

宣言書如下　今日爲進步黨鄂支部成立之期元洪謬承本會諸君推爲理事本應躬蒞會所一親厥成惟以軍事旁午不獲與諸君面晤一切敢進數言爲諸君子一商榷吾人政黨之組織其結果非欲得良好政治乎顧良政治決非一手一足之力所能成於是乎有政黨然政黨亦非一小部分所能奏功於是乎合併統一民主共和三黨而爲一大政黨今合併後所標揭之旗幟旣以進步二字倡率國人矣元洪愚昧竊謂進步云者實以固有三黨綱大體相同於是起而改組之是進步二字含有趨向之義又其改組之體己臻完善使異日政治上放無限光彩是進步二字又含有實力進行之義試觀我國之以黨呼號於國內者至不一矣其果有進步否乎彼唐之牛李宋之蜀洛以二黨之競而加厲直一紊亂國政機關耳進步云乎哉諸君子志同道合旣組織本部於都門又組織支部於武昌此固由向趨之咸同而臻於實力進行者也元洪依附末光夫復何贅願嘗上觀千古橫覽大勢黨人進步決非空言所能幾及社會之進步也因鬪騰始進爲國家世界之進步也由專制始進爲共和然世所以擁護此共和進退於世界鞏固我國家者則又惟吾黨人是賴吾黨人而道德高尙也學識優長也經驗宏富也於以施於有政必能各如其量以斷於至善至美否則東鄰西園寺之政友會而已矣桂太郎之同志會而已矣於政局何補焉竊願顧名思義確守黨綱不爲外物所搖不爲羣疑所動而尤以羅致人才維持國是爲惟一目的庶幾牲個人之權利必使大局奠於苞桑甯順從多數之輿情勿因少數致生滯礙尤望諸君子振刷精神發揮黨德精益求精密益求密庶於國利民福日進於郅治之域而靡有涯涘也諸君子其許我乎元洪不佞不禁拭目俟之

投票之爭執　此次投票仿北京本部記名投票之法使正副部長仍不出三黨部長之外以杜競爭而昭平允又恐各黨與黨以紛爭更於各黨部長外復提一人以作陪選而供投票者之採擇其投票所預備當選人名略如下述

正部長孫武饒漢祥夏壽康三人　副部長屈德澤湯化龍姚晉圻許學源葉南斌劉心源六人

檢票時之質問　投票畢有人向開票員郭寅等質問云開票之後果不分黨派以得票多者均當選歟抑按黨分配各黨一人以外雖得票無效歟此言一發甲黨主張第一說乙丙兩黨主張第二說三面辨駁相持不下後有民主黨員出席報告云此種議論乃是黨爭旣然改組即應取銷姑不論某票多某票少當選爲誰須俟開票之後視舉出之人果能做事與否不必以黨見提前拋棄國家主義衆爲此言箝制始贊成開票

檢票後之決定　檢票之後頗爲天然解決孫君武得票六百五十有二應爲正部長湯化龍得票四百零四劉君心源得票二百七十九應以二人爲副部長

●沙市歸客譚

沙洋駐軍因退伍釀成變亂及派軍剿辦情形迭誌報端茲更得沙市友人來省所述間有爲前報所未載或情形少異者爰分誌之

鹽局經理之倖免　在一般人之傳述多謂沙洋川鹽局經理胡子芳已於亂中遇害實則胡已逃往沙市據稱變兵至局時伊適短服立門外變兵詰其爲誰伊以地方商民對遂獲免所有局內員司八人俱被害稅局中亦殺五人云云

變兵上竄之猖獗　變兵揭竿即擁劉鐵爲鄂西討袁總司令召集無賴編成隊伍預備與官兵相抵抗旋因聞省城已派大隊往剿遂率全體變兵由後港竄走草市(距荊州十五里)希圖奪取荊州即於草市地方與駐沙江南留鄂軍過當經雙方交戰歷兩晝夜俘獲叛兵二百餘死傷尤多但叛兵之衆約兩萬餘故難即日殄滅淨盡沿途商民受變兵之擾害者不勝枚舉

叛軍聯絡豫匪之被截　沙洋變兵經官軍節節進剿迭遭勝仗各節已屢誌報端茲探得該匪等確已敗奔勢甚窮蹙餉械子彈損失殆盡已不可支持劉鐵乃爲聯絡豫匪白狼之計命楊時傑(前第八師參謀)帶各處所搶刼金錢六十萬供獻該匪而求其武器之接濟由安陸越宜城襄陽進行詎行至襄陽縣駐襄第九團營張營長查知將楊匪及其黨羽三人並金錢一併拏獲於陽城隆盛旅館當於昨二號電准黎總統盡行斬決沒收其錢財矣

厦門

●擣亂聲中之厦門談

△兩司令爭帶衛隊　前任曹司令奉督令赴署漳州鎭臺並奉電飭將厦門司令部衛隊隨帶前往以資遣用等因新司令李心田欲留該隊在厦因而意見各執曹隨派該隊管帶彭漢樑赴省請示都督所有目兵軍械服裝應否帶往抑另請領此後餉銀如何撥領並令該管帶赴李心田處掛號遂於月之十四日啓行晉省詎李以彭管帶擅離職守電請都督撤差都督未准請彭管帶回厦往謁則不接見再昨日下午四時忽派先鋒官及巡防營目兵配帶馬刀伺候豫備喚目兵十餘人配帶軍器偕彭管帶到署開堂責彭抵抗上官大發雷霆衛隊目兵僉抱不平幾至激成事變事遂中止但該隊旣經奉令歸曹帶赴漳州李心田即非其直轄長官果該管帶上省旣挂號告假就對長官亦無大過當此南北釁起地方有事之秋而爭此衛隊歸併統率之事未免所見甚小也

●兩黨見一錢不值

南北風潮劇烈後凡倡行獨立省大半表同情於南軍多與國民黨聯聲氣孫都督宣布獨立後省中官吏凡屬中央委任者皆躍退而委人以接其任風聲所布在職官吏人人自危數日來官界中居優差美缺者莫不惴惴其慄厦門南路觀察高莊凱君亦屬中央委任聞旣時勢退志又觀南北風潮日劇益形不安究之官吏不論何黨能以國利民福爲前提堪爲人民財產生命之保障無失行政機宜者就是可靠官吏地方官紳人等自應擁護之扶持之務使久安厥位豈不是地方之幸福耶

浙江

●各機關核減官俸辦法彙誌

浙省財政困難達於極點雖經財政司長張詠霓君張羅搜索軍需得以應付而政費仍屬支絀異常上月分各機關官俸僅發五成其餘一半擬日內籌付其核減辦法審計分處七月分已一律八折給發行政公署擬自八月分起實行八折惟匠役僱員薪水甚微有不八折之說國稅廳廳長坐辦自行呈部每人均減百元其科長科員雇員亦逐一核減較八折有過之無不及鹽運司交涉公署如何核減尙未議決云

●鄉議會預選消息

慈溪鹽陽鄉改選議員業於陰歷六月二十九日舉行乙級投票七月初一日舉行甲級投票茲悉當選者七人徐重德林麗泉洪思棠孫紹康童錦輝邵學敏張錫堯聞該鄉選舉鄉議員往年乙級祗十餘票便可當選甲級有一票便可當選本年則選舉競勝大有進步乙級票最少數爲九十八票甲級票最少數須得四票輿論咸逆料下屆選舉票數尤將倍之蓋亦足見選民不肯放棄公權之一斑頃據本年被選新議員意見本屆推舉總董一席大都屬意於洪君某蘇君某二君中必舉其一云

甯波

●統領約束軍隊

甯波防營統領鑒於匪徒煽惑擾亂治安特飭防軍一律不准出外游行致被匪徒勾結一面密飭軍事偵探多人分赴城區及江岸各該旅館嚴行稽查有無兵士涸跡其間因是地方賴以安靖秩序如常

●抵補金實行免征

甯波六邑知事於陽歷五六月間爲一般人民反對元年份南漕抵補金迭請朱都督核示辦法旋奉朱督令飭催征復經各該知事呑知一般糧保趕即征收在案詎因贛甯事起甯波人心惶惑大有風聲鶴唳之象鄞縣尤爲華洋商人雜處關係尤鉅沈知事爲安定人心計首先電請朱都督允將元年度南漕抵補金准予免征當經朱督允准免征現悉慈鎭奉象各邑一般人民均照鄞縣例請求一律免征元年度抵補金頃已由各該知事呈請朱督核覆矣

●江蘇痛史

▲南京　前日南京忽又謠言蠭起喧傳亂黨已派人來甯運動軍隊藉圖二次革命後經杜師長嚴頒戒嚴訓令軍警一律出隊通夜巡防幸得無事

又聞金鼎以地方維持會名及商務總會名義向造幣廠支借巨款接濟第一第三兩師並聞第八師餉項亦已放出軍心稍稍鎭定惟以程督應長道遁滬上久不到甯商民怨恨殊甚

連日鎭江浦口避難者絡繹於道輪渡尤擁擠異常

▲揚州　初五日有土匪在城內放火搶刼經徐師長派兵捕獲一律槍斃

▲鎭江　揚軍確退高資而駐鎭亂軍仍據城內商會所湊贈之五萬元亂軍僅允以如揚軍不追攻象山砲台決不開砲此種現情亦祗圖目前稍安而已

▲丹陽　由鎭江潰散之亂軍沿途滋擾硬賒強欠市面不勝其苦凡殷實商戶已悉數挈眷遷避離亂世界其景象大率如此可慨也

▲常州　揚鎭軍衝突後本地謠言四起有自丹陽一帶避難來常者有自常州挈眷他去者紛紛擾擾日無甯止凡汽車輪船由滬蘇來常者警察稽查尤密遇稍有形迹可疑者即被拘禁而市秩序尙鎭定各初小學校亦一律預備開校此又離亂中之佳氣象也

▲蘇州　齊門外車站後貨物稅分卡向有護卡砲船駐有水師以防意外日前該船某軍士徵服夜行適爲第十一支部商團查夜所見向之盤詰該兵士回答未能明瞭商團即尾隨其後乃該兵登船後即出洋搶向之恐嚇商團不顧而去該兵即會同在船諸兵荷槍追趕攔截歸路大有一鼓而殲之勢後幸巡警得悉即吹笛召集各巡士向該師船調和方悻悻而返嗔商團盡義務原以輔兵力之不足該兵如此野蠻其程度亦可知矣

憲兵第三營營長張昌顯以本營軍隊缺額甚多當此軍務緊急之秋未便久懸不補特於前日在舊長洲縣署招致先試鎗法繼試國文二篇計正取二十三名備取五十名業已按次傳補矣

謝衙前巡警學校舊址奉令改爲第二高小學校已經雇匠興工旋因南京變起而工作暫行乃近忽爲新招之台州兵搬入有二百餘人之多縣知事屢次電阻均置不理業已撤汚滿地不可收拾矣

▲松江　蘇浙毗連之金山衛白沙灣等處地屬海濱素爲鹽梟出產區域私販充斥梟盜出沒無常向有鹽捕營緝私鎗船往來游巡若輩尙不敢十分猖獗軍興之際蘇浙兩省水師大半調防內地緝私兵力稍形單薄致梟販乘間橫行肆無所忌茲聞前日有白沙灣地方梟魁潘某等糾合黨羽大幫販私向浙省餘姚裝載私收數十船約達萬餘包之譜已運至該處對面街起岸私藏預備陸續運往他處販銷不料爲駐紮近處之浙西鹽捕營丁管帶所偵悉率隊追捕前來當經潘梟挽人向丁緩頰許以相當利益冀得賄免丁堅拒不允定欲將人贓分別查抄拿捕梟黨知事決裂立向各處廣召徒黨整備鎗械悍然拒捕猝將營兵團困爲分發開人之計竟敢開放鎗砲聲震遠近距離該處三十餘里之漕涇西譚塘一帶均有所聞始因兵寡梟多被困累日旋因梟匪鎗彈不繼卒被營兵奮擊敗退斃梟不少生擒亦多

近因滬戰禍影響交通阻滯金融恐慌此間各典當以日來有當無贖財力不逮難以應付又因駐松浙兵時有硬當滋擾情事更覺爲難遂於昨日起一律暫行停閉一般貧苦之家借貸無門無不叫苦連天云

匪徒張阿炳父子近日糾合莊富林等同黨數人狙伏在東北鄉莘莊新橋等處沿鐵路一帶攔刼行人財物昨爲新橋自衛團查見當將莊富林及某某等四名人贓拿獲併解華甯地方檢察廳訊辦業已釘鐐禁錮旋候按律嚴懲至張阿炳父子則梟水圖逃阿炳雖倖被免脫而其子則已溺斃矣

本號發售大藥房秘製玉液靈膏專治咳嗽痰喘●氣急咳血等症●服後效若仙丹●眞濟世之妙藥

感謝鍊雲大藥房●治夢遺滑精●有斯奇方獲欲求速效●而予招明請速購當

[illegible]

本埠時事

●製造局整理秩序

製造局自初五日起交通恢復後高昌廟一帶秩序漸整淞滬巡警局第八區警署已商請穆廳長派員率警回署辦事並曉諭店商遷回開市該局督理陳洛書君傳集各處長及各廠委員到局以總分局停工多日工人生計甚絕今在防堵之中急應恢復秩序以裨早日開工今將陳君與陸軍部及鄭鎮守使等籌議對於該局整理情形及現在狀況探紀於左

▲撫卹損失　製造局自上月十五日停工後因不能交通員匠亦均避難四出以是新工尚未發給今陳君查各員匠大半住居該局附近此次開戰損失房屋物件為數不貲刻有十分之一覓無家可歸殊為憫惜現擬先將停工前後之工食酌量發給外所有附近居住之員匠損失由各該廠員分別調查呈局彙報陸軍部轉送國務院核給撫卹昨已由陳君通知各員向各工人安慰一切矣

▲恢復秩序　該局自戒嚴以來各廠及龍華分局所有原管理人均離局多日龍華分局且為松軍浙軍先後移駐對於工作應用機器及材料等件均須切實保存陳君特諭各廠員到廠逐一整理閱龍華分局據分局長陳濟嵐報告內容損失甚鉅不但前日用餘材料失散已盡即機器亦有損壞故一時恐難恢復云

▲修理槍砲　鄭鎮守使以連日之戰所用槍砲略有損壞前日特與陳督理商議先將槍廠及砲廠挑選工匠數十名開工修理陳君允之遂於前日（初六日）槍廠中招工二十名砲廠中招工十餘名由汪唐兩委員督率匠目等將應修之件逐一修理以資應用

▲交通便捷　製造局原有兩小輪專為巡防之用刻奉陳督理命改為傳遞消息及採辦物件之需北市碼頭擇定英租界南京路外灘每日川流不息凡員司要見督理者由該輪引渡云

●鎮守使通告被難商民

上海鎮守使兼上海警備地域總司令為通告事照得本年八月七日准財政部電開上海亂後商民失所奉大總統令着貴使會同程都督應民政長酌給十字會商會妥籌救護撫卹等事並諭本部發洋十萬元茲已遵照匯存上海中國銀行候撥尚祈分別知照宣布德意為要財政部同日又奉國務院電奉大總統令上海匪兵蹂躪殃及池魚深堪憫惻現兌換五萬元到滬交由該使撫卹難民着即移會應民政長遴選土著公正士紳會同切實散放並多搭蓆棚分購糜粥餅乾以資食息等因特聞國務院各等因承准此查該款現在尚未匯到除已分別會商妥籌辦法外為此出示曉諭仰上海被難商民一體知照靜候查明撫卹特示

●鎮守使宣告戒嚴條例

上海鎮守使鄭君昨又宣告戒嚴條例云本年八月六日奉國務院電開上海鎮守使本日奉大總統令任命鄭汝成為上海警備地域總司令官此令等因奉此即遵照法律第九號戒嚴法十七條辦理在該地城內地方行政及司法事務俱受司令官指揮並分文知照中外官查照可也國務院等因承准此查淞滬戰爭迄未解決除吳淞為接戰地域外其上海城內南市閘北及浦東等處均為警備地域為此合行宣告戒嚴仰該地域內商民人等將後開戒嚴法各條一體遵照毋違切切特示

（計開）第九條　在警備地域內該地方行政及司法事務限於與軍事有關係者以其管轄權移屬於該地之司令官　於前項情形地方行政官及司法官須受該地司令官之指揮

第十條　在接戰地域內該地方行政及司法事務之管轄權移屬於該地之司令官前條第二項之規定於接戰地域準用之

第十一條　於接戰地域內與軍事有關係之民事及刑事案件由軍政執法處審判之

第十二條　接戰地域內無法院或與其管轄法院交通斷絕時雖與軍事無關係之民事及刑事案件亦由軍政執法處審判之

第十三條　對於第十一條之審判不得控訴及上告

第十四條　戒嚴地域內司令官有執行左列各款事件之權因其執行所生之損害不得請求賠償

（一）停止集會結社或新聞雜誌圖畫告白等之認為與時機有妨害者

（二）凡民有物品可供軍需之用者或與時機有妨害者

（三）檢查私有槍砲彈藥兵器火具及他危險物品因時機之必要得押收或沒收之

（四）拆閱郵信電報

（五）檢查出入船舶及其他物品或停止陸海之交通

（六）因交戰不得已之時得破壞燒燬人民之動產不動產

（七）接戰地域內不論晝夜得侵入家宅檢造物船舶檢查之

（八）寄宿於接戰地域內因時機之必要得令其退出對於前項第六款之被害人應酌量撫卹之

●劉福彪敗後之言

福字營司令劉福彪劉所部兵士全體反正國民黨謂其受人金錢運動昨有人晤劉於某公署詢悉劉素係該黨中人去年光復上海劉冒死攻製造局及成陳其美安享都督之權利劉絕不與較迨陳之都督取消又不為安為安置不得已移遷到甯此次陳組織亂黨機關所招之兵均係烏合之衆不得與官軍交戰急電調劉回申劉軍到滬後迫令當夜開戰當時人數不齊而軍火又不充足以致連戰連敗砲隊營營長余夢熊率兵百四十餘人而逃被全數捉獲解往陳之偽司令部陳一笑而釋後命劉移軍到淞有防戰之重責無兵事之實權一切均聽命於黨無膽識之書生居正連日官軍與淞方面水陸道上絡繹而來居大居於內不出一謀劉曾屢往居之偽司令部與居譚防戰之事居竟不能解決且秩序全無軍用費困難已達極點劉自念與其身敗名裂而生靈塗炭不若早與亂黨斷絕關係以護地方故接出戰之書而兵不發居正遂懷恨逐發兵自相殘殺不得與之決烈劉程都督已令劉盡心保護地方為國効忠劉亦誓死永不願受奸徒之愚矣

●磋商駐兵閘北

上海鎮守使鄭汝成君因閘北地方為滬甯火車起點之處商市繁盛人烟稠比慮有潰兵竄擾擬派北軍一團合計六營前往閘北駐防保護人民財產惟該處現有洋兵駐紮彼此恐有誤會致肇衝突擬令駐滬交涉使張煜全君向領事團磋商妥協再事實行

●鎮守使飭拿劉福彪

鄭鎮守使茲因偵悉叛徒劉福彪已被逆黨自行攻擊致敗現查潛匿閘北太陽廟地方避居業奉大總統褫職飭緝自應嚴拿爰於昨日密令淞滬警察穆廳長迅即密飭偵探長警按址嚴拿解辦毋任漏網徇縱云云

●政府為日本辦護之苦心

淞滬警察廳長穆湘瑤昨接內務部第五百七十九號訓令云民國建設以來各友邦熱誠贊助自各國政府以及各國國民均屬上下一心以保持東亞和平為宗旨當亦我國民所咸知而新聞記者稍據正當言論尤必洞悉世界大勢注意於國際間相互之感情固無待政府之長慮而卻顧也此次湖口暴徒倡亂政府依法用兵所有救民救國之苦心友邦早已共諒日本與我為同洲同文同種之國休戚相關更為密切對於我國內亂絕無絲毫冀幸於其間實政府所敢深信乃查京外報界間有以道路傳聞之詞竟謂東南亂事與日本人有如何關係並謂商界現已決意為抵制日本之計等語在各該新聞記者以激於一時愛國之熱心出言罔知所擇政府亦深信其無他惟此等言論並無事實可指即於邦交有礙萬一國際感情竟為捕風捉影之談所誤究於兩國國民何利念之甯不兢兢為此令仰該管警察官廳迅行布告報界商界須知中日國交素睦嗣後不得再行發為前項激烈言論以免政府交鄰別生障礙此令

●嚴拿從逆檢察官

上海鄭鎮守使前日接奉袁大總統電令以江蘇第一高等檢察分廳檢察官馮國鑫從受偽職逆跡昭著應先褫職從嚴拿辦等因茲因訪悉馮國鑫業已由蘇潛匿滬上爰特咨由應省長昨已訓令淞滬警廳暨公共公廨一體嚴拿解辦矣

●市政廳豐設機關

應省長之行政公署已設在上海市政廳內昨日已開辦公事惟聞江蘇都督程雪樓君查得城內舊道署本會臨時行轅適駐紮軍隊是以亦於市政廳附設臨時辦事處俾與應省長隨時晤商機宜

●布告繳械辦法

上海縣知事昨發第一百十三號布告云案照承准上海鎮守使公函以准示收購零繳槍枝辦法甚善商團繳械造冊備查原無不可惟聞各團友有將槍械存儲私宅者將來搜查諸多未便應請通知商團將所有槍枝先行暫存縣署俟防務解嚴再行酌核辦理較為妥當仍希將暫繳槍枝造冊報查以昭慎重等因到署奉此查前因奉飭設立收繳軍械處當將各業商團本有請領槍彈以備防衛治安各情形備函陳明與收繳潰兵遺棄槍彈分別辦理並擬具表式通函奉達旋准各團體接函後將原存槍彈開單注明記認呈送縣署暫存者已居多數各在案奉函前因誠恐各團體槍彈尚有收藏私宅未繳除通函各商團查照辦理外合行擬具辦法布告為此布告諸色人等一體知悉須知戒嚴地域內檢查私有槍彈係遵法律辦理極為重要布告之後予限五日如有未繳槍彈查照後開辦法一律呈繳清楚倘有遺漏逾限未繳將來搜查定干未便毋貽後悔其各凜遵切切特此布告

（計開辦法於後）

一各團友如有槍彈存儲私宅者立即悉數送交各本團公會仍由商團名義彙送來署以憑一併造冊轉報作為暫存辦理

一個人自行遞送來署不拘槍彈多寡不得用團體名義作為暫存應即仍交本署警察事務所驗收發給繳費歸入收購零繳槍彈辦理

●慈善團擬設借錢局

上海慈善團郭聘之凌伯華等以近來滬地被兵難民流離非設借錢局不為功昨特具呈上海縣知事云竊維戰釁甫定滬定被難人民急復流離失所觸目皆是殊堪憫惻雖自下由南北市各善士極力救濟而為日方長苟有設局借錢藉資負販一舉相輔而行千百災民在尚能自食其力者不無一線生路敝團同人僉有此心奈各項善舉值此時局艱窘必須指有的款方能通盤籌劃挹注非易夙仰貴知事痌瘝在抱梓關懷敢請轉稟省長或能設法贊成玉此善願謹代無告窮黎迫切請命伏希察核施行

●閘北公民會之意見

閘北各公民因滬南製造局戰事發生後閘北大受影響實因市政廳出爾反爾警察廳忽有忽無以致一夕數驚居民遷徙商家惶恐乞援外人現在戰事即平亟宜設法善後特於昨日（即初八日）午後二時在華興路北順徵里一弄開閘北公民會首由主席張廷曾之代表孫枝園君宣佈開會意見略謂今日開會以聯合各會意見維持閘北治安為宗旨凡為公民皆得各抒所見前日市民公會開會已派洋兵保護尚題討論議決請交涉局與工部局磋商撤回惟毒流溯源今日之張皇失措由平時市政不修以致於此各商廠向工部局借兵保護錢沈兩市長懲惡而成致起衝突非廣協卿會長善為誠護已釀成國際大交涉而閘北商民之生民財產送於錢沈兩市長之手吾輩已無噍類言之痛心（一）市政問題錢貴三本一市儈不通文理毫無政治知識但知牟利其行為悖謬不可勝數所有前清充公地產得賄隱匿希圖串賣即清潔一項得賄千元取銷原辦未滿之人另充周姓按月收取陋規其操守之不潔可知其姘婦住延緒山莊五號門條冒用紅十字會字樣其品行之不端可知至沈聯芳本由陳其美汲引處於嫌疑地位現任兩市長知難而退已向市民公會辭職亟宜另舉公正廉明有資望有經驗者呈請省長委任以期整頓自治並聯合各團體及警界互相補助一致進行（二）警察問題閘北警察向稱整齊嚴肅自南北歸併以後遂無警長表率穆廳長徒存其名迫至變起廳長先逃區長之被逐者過半以致脫崗之處不一而足現在穆廳長雖復任但見文告不見其人我閘北非另立分廳長一人不足以資保衛云云報告既畢經來會各公民彼此討論良久遂有黃百揆提出意見謂錢沈兩市長辭職不候批准即拋職而去使閘北處於無管束之地數十萬生命財產均在危險之中致有招請外兵之舉斷送土地主權旁落亟應呈請鎮守使都督省長准予另行公舉俟奉到回文即予進行經衆贊成此議擬定呈稿即日繕發俟奉回文再開全體大會解決乃宣告散會時已四句餘鐘矣

●紅十字會紀事

紅十字會放振人數不敷且救護隊赴吳淞水陸救護力盡精疲商請童子隊隊長周大綸副長張涵元率二十八人每晚七時赴閘北虹口英法界等處散放麵包餅乾藥物仁丹每日約放八千數百名浦東六里橋一帶間日一發

紅十字會第三平糶局在西門西方菴准今日開局每升六十五文五升為度

接南京紅十字會醫院院長實耶醫生來電馬林醫生現回九江無恙滬報所載被害一節不確

南昌紅十字分會來電省城吃緊現救護隊開赴吳城

紅十字會婦孺留養院設南市新舞台定今日開院

上海時疫流行日來紅十字會時疫醫院醫生昨在四馬路查見患疫業送入公立醫院醫治

淞滬收埋死屍事宜自始至終悉由紅十字會掩埋隊收殮並無別處慈善團

帮辦紅十字會南市治病防疫醫院設南市新舞台定今日開院施診每人祇祇收銅元二枚不取醫藥費

中華民國二年八月九日(陰癸丑年七月初八日)星期六　第二千零二十七號

接本地時事

●戰地瘞骸記

七日紅十字會掩埋隊攜齊畚鍤藥水石灰棺木等至斜橋會同北軍特派員取道高昌廟至製造局東砲台門一帶檢得屍骸念一具無首者五肢殘者三其一頭部已失胸僅白骨星星腐肉尚有存者下部則袴履依然穢氣逼人中之欲倒又一屍失其一腿其爲砲燬無疑又於某姓屋中獲屍三具身首劈離蟲蛆攢結有洞其腿洞其腹剜蝕淨盡其頭者皆犬所食亂井中有自盡屍二具嗚呼戰場殘骸其慘有如是者余等不忍久視急命如法噴洒藥水棺而埋之時已夕陽在西歸途遙望砲燬之處不曾武遺之所見也

八日破曉王培元醫士專至滬杭車站南楊家宅後還尋殘骸得六具其在河中者屍腿如鼓頭存片瓤全而缺腿同時共獲三屍內穴地深三尺廣七尺寬五尺而共埋之復壘土爲塚頗稱高大軍士之見者僉謂本隊作事不苟而嘆若輩之愈於棄葬萬萬也既竣尋至一家庭有鬆土穢氣撲人發之一腐屍也蟲蛆黑蛆蠕蠕然令人作嘔亟噴以藥水納諸棺又於鄰近百步之遙獲骸二具已殘腐其爲砲所燬耶犬所食耶已莫能辨己均棺而埋之時暑氣正甚又爲穢氣所逼汗霧蒸衣盡濕隊員多不能堪旋歸

●救火會儘可施救

上海鎮守使鄭(汝成)布戒嚴令每日八時至五時斷絕交通如遇滬界等情故救火聯合會聞悉之下以深夜倘遇居民失火如果出救則不獨有背命令且恐誤會倘閫警觀望則有負天職事屬兩難是以函請吳知事轉呈鎮守使示遵茲經吳知事復救火聯合會函云敬復者昨奉大函備悉一切今日弟晉謁鄭鎮守使面述爲難情形當蒙允以火政爲地方要務如果戒嚴城內有火患發生救火會友儘可馳往施救惟服裝裝記號均須顯明整齊以便記識等語用特函復即希查照辦理爲荷云云業經通告各救火會遵照辦理矣

●卜總巡嚴查客棧

亂軍自攻奪製造局失敗後紛紛藥械逃入租界匿居各小客棧甚衆日來更有形似營長之人在四馬路廣東路各茶肆內招集此項敗兵如有應募者當場每名先發洋五元而後帶往吳淞今自福建路江浙天然旅舍寓客汪丹庵私造炸彈炸裂傷斃兩命現奉英美總巡捕房卜總巡以炸彈一物性烈最險黨人竟敢逗遛界內私造該旅館主亦知牟利不顧旅客生命情實可恨且租界內叛黨私立機關暗中招兵均屬違背定章亟應嚴行取締故昨日通飭各捕房捕頭迅派幹探嚴密稽查惟客棧旅客更當注意勿任叛黨駐足界內云

●函請保存軍械

浙江旅滬學會致穆警長函頃據公學校役報告所有浙軍寄存之槍械子彈由貴署派警取去查此項軍械係浙軍駐滬時所寄存貼有封條日前已由敝會員張樹屏君報告上海鎮守使通訊處趙聯黃君一面函告駐滬華浙軍王團長外理應函請貴署長妥爲保存以便異日點交浙軍

●嚴拿逃犯土匪

上海縣知事吳(馨)君昨發布告云照得此次監獄及看守所內各人犯均於上月二十四號相繼越逃但彼等出外後勢必分散四鄉仍流爲匪故日來放火搶劫之事時有所聞前經警局拿獲首從訊明正法匪胆稍戢乃訪聞三林鄉一帶又有監獄逃犯及匪類痞徒糾夥在鳥泥金周家灣姜家渡等處意圖劫掠肆害亟應嚴密查拿盡法懲辦以安閭里除行警區按名拿解外爲特開明逃犯及土匪姓名出示布告仰各色人等一體知悉如能拿獲匪犯扭送警區或報告匪犯蹤跡因而拿獲者自當分別獎賞以昭激勵特此布告計開葉阿龍　薛文生　葉阿海　小木全　馬咸生　葉杏林　張得勝　周小老虎　王鴻金　葉根全　周多生　葉阿銓　葉大林　蔣夜和　馬阿海　張章保

●守望團停止出防

二十二鋪守望團昨發通告云日來因官軍入城担任完全保護地方秩序本團遂於即日停止出防所有費用業已開支自即日起並無在外募捐情事倘有以本團名義在外勸捐者望即扭交警局究辦云云

●浙人電請救濟災民

浙人王漱岩黃賜金溥古琴趙漢卿等日前會致杭州朱民政長各司長暨商務總會報界公會各團體云滬地戰禍發生遭害居民不下數萬飢寒露宿慘不忍言雖暫免死亡亦將釀成癘疫後患不堪設想滬上好義之士雖已趕爲救濟恐難偏及江浙義同手足不當坐視敢乞竭力提倡募款接濟藉盡人道而惠災民曷勝盼禱云云

●滬杭鐵路開車

滬杭鐵路自停止交通後迭經浙都督朱介人君與程蘇都督往返電商而該公司總理亦以停車以來損失非鮮若再阻止交通全體股東均不贊成前已分別上書蘇浙上官力請維持現訂於初九日(今日)起逐日開行惟沿途經過兵站已於前日由蘇浙兩都督咨照各軍領袖切實妥爲保護刻暫擬每日開往三次一俟戰事解決仍照常定往來時刻表實行云

本埠瑣事

城內

▲嚴禁亂黨報紙

淞滬警察廳長穆杼齋君自前日發示取締從亂黨之民立民權民強中華等各報紙在城廟一帶不准售賣在案茲悉連日城中各警署每日飭派巡警在北半城專以搜查售報人處之違禁各報昨日上午老北門忽有販報人手持亂黨報紙入城當被該處巡警上前搜出民立民權等報甚多當場銷燬故城內亂黨各報連日竟無所見矣

▲相驗砍斃屍身

浦東二十四保二十五圖張家樓地方鄉民諸祥祥之子諸阿弟被衛金田深夜誘出用刀砍斃抛尸田中翌晨爲伊父諸祥祥得悉偕同地保諸茂祥投地方檢察廳稟請派員相驗等情已誌昨報昨日汪檢廳長立委沈檢驗員帶同法警先至洋涇第三初級廳會同徐檢察官前往檢驗當驗得諸阿弟實係生前被戳身死頸項尚有麻繩繞勒形迹尸身飭由家屬自行棺殮外允候回廳將兇犯嚴懲沈檢驗員回廳據情稟復廳長核示

南市

▲匪徒槍斃兩則

江北人徐步雲於陰歷六月念五日乘滬地戰事發生時即糾集百餘人擁至滬南瑠璃橋頭福履祥鞋店內搶刦鞋子二百餘雙當場由第一區警察署四百六十四號巡士查獲徐犯並搜出原贓鞋子拾三雙解由司令科傳同店主金載之夥友王大順等質明不諱當照都督省長飭令按軍法從事昨日旁晚即執行鎗斃並宣布罪狀

又水巡隊拘解朱阿小李和尚兩名於陰歷六月廿八日糾黨多人在閘港地方搶刦烟客夏姓所帶之烟土三十包及銀洋等物一案又第一區第二分署拘解田玉喜錢立杆兩名在碼頭上土阜觀亂時擾取逃難行人衣包一個內計衣服念七號由四鋪商團會友拘獲均奉司法科訊實不諱罪俱成立按照軍法辦理昨日旁晚時分別鎗斃外將罪狀宣布周知

北市

▲敗兵逗遛爲患

昨報記劉福彪部下之敗兵七八十名逗遛太陽廟北孔家木橋鄉人某姓家庭心內四區張署長派員前往勸令他遷各節茲悉該兵等前晚並未進城嗣被駐紮閘北之洋兵偵知排隊至該處將兵士驅往北面江灣公所是晚鄉民之路過該公所門前者身畔所帶銀洋財物均被搜去此處各鄉村向由馬隊巡邏隊等往來巡邏以衛行旅近自穆廳長復任之後聞北馬隊仍歸馬長連管帶而該隊長會未到隊飭事各長警亦久未出巡所望有保護公安之責者趕緊設法將該兵等解散所有鎗械子彈盡數扣留庶免後患焉

英租界

▲施粥暫行停辦

川虹路防疫所舊址由江淮公所舉辦施粥已紀前報茲悉近來難民就食者日漸見少是以該公所已於前日上午起停辦矣

▲馬鳳樓犯案甚多

討袁軍游擊隊營令張慶延寓居漢口路即(三馬路)同安旅館內因不給排長馬鳳樓及兵士餉銀馬即糾同兵士前往向索被張妻以馬恃刀恐嚇控由捕房飭探將馬查獲拘解公堂訊得原告所控證據不足判令被告具安分結存查惟馬在捕房充當四百九十六號華捕於光復時拋差潛逃實屬有違警章諭着捕候訊辦在案昨由捕房將馬解送公堂奉王襄讞會同英康副領事升座提訊間忽有婦人蔣許氏偕孫老二投案訴稱前在法租界被馬鳳樓帶至哈埠長春地方價賣於龜棍俞三妓院內爲娼因氏不願復將我帶至大連灣之處圖賣未成得以回滬求恩訊究詰之馬供詞含糊中西官核供以此案發生地點在於法界應判一千人解送法公堂歸案訊辦至馬拋差潛逃有違警章着押捕房一個月示儆

法租界

▲判送會館安插

寓居南京路百五十六號客棧內之陝西學生薛江壽來之信函經一百六十三號鄭政信差嚴芝芳鳴捕將薛拘解公堂經中西官訊供遍判送醫院醫治在案昨由捕房將薛解送公堂奉中西官訊判薛送陝西會館設法安插

▲防範依然嚴密

自製造局開戰以來法總領事甘世東君調派水軍上岸防堵地方得以安謐現因吳淞砲臺上松軍與福字軍開戰該處居民逐紛紛逃入租界人數既多難保無匪徒混入其間因此仍須嚴備乃飭令水軍及捕房探捕每夜實彈荷鎗分赴各要隘巡邏通宵達旦殊爲嚴密云

▲逃兵姑許自由

法捕房藍總巡前日得悉吳淞鈕永建所領松軍將劉福彪所帶之福軍擊潰致福軍敗兵百餘名逃入法界或在茶樓品茗或赴客棧住宿該敗兵等人數衆多原不容逗留界內姑念該兵等業已消除軍籍應當與平民一律看待如有戎服持械入界者照例均拿究其餘安分之徒概准自由往來

美租界

▲艦兵溺斃

停泊浦江內之美國兵艦有兵士名柯爾者日前失足墮水當報水巡捕房前撈獲往屍體車送驗屍所經中西官驗明收殮又與國兵艦亦有水手一名落浦身死前日撈起屍體收殮後舁往泥城外西人坟山內安葬

▲相驗吞烟

愛而近路一百五十六號任倪氏有十七歲之女名金保前日因被母訓斥潛吞鴉片未幾毒發趕延西醫救治無效而死當報捕房屍送驗屍所昨請中西廨員蒞所驗明着該氏具結棺殮

來函

●公民張人駿來函

敬啟者滬地自開戰以來旬有餘日南市城內外民人棄家避難託庇於外人租界情同樂土言念及之心胆俱裂近數日來戰事中止所有駐滬都督民長行署縣知事警察長等相繼復活而對於地方之苦況人民之災難並無切實保護方法祇以一紙空文聊以塞責致使宵小匪類肆無忌憚放火鎗物警報數起無告良民夜不安枕幸也秦爲熱心之商團友救火員等聯袂而起組織守望團担負吾上海合邑財產之保障不辭勞苦通宵巡邏以助軍警之不逮近三四日內全市無警皆守望團救火員等補助軍警之力之所賜也不叫事變非常昨日鄭守使派兵抄搜各商團槍械一律收回局外人莫明其妙地方人民忽聞此信驚惶失措深恐人民自衛力薄弱一分即地方多一分危險明守捍地方者必有善其後也警告守新士者即釋吾民之疑可乎敬懇刊入貴報爲禱

▲小說二▼

滑稽短篇　喪家狗　(孩子)

呢—呢—喪燥走物事勿能動衣裳剝下來。

印捕七八西商團練兵一小隊戎裝攜械自租界星馳電掣來。閘北湖州會館蓋徇是地商民之請驅除亂黨所設立之司令部時印捕與團兵之能操華語者方拔刀指揮亂黨之司令及其屬官僕役將領兵士氣咻咻然面冷若冰呵斥之使速行。

司令新自戰地彈傷其一足扶杖蹩踏而前操不規則之英語與印捕團員爲極懇到之請求印捕團員却之乃含淚反身入以告語其黨徒。

黨徒大譁謂閘北爲華界西人此舉是使吾黨不能立足於中國土地也吾黨惟有速電北京借政府之力與之爲嚴重交涉。

一黨徒目止之此人亦自知失言俯首有慚色。

跛腳之司令起而言曰諸君亦知吾黨之命運已垂絕乎鄙人之遷出中華銀行爲避砲火也故重違吾鄉人之意而與諸君嘯聚此間宜若可以安樂矣不意館事閧復來干涉其嚴厲兇悍不啻海軍諸艦之大砲吾黨離此將焉往。(未完)

日本郵船會社

啓者本公司之山城丸准於(八月九號)即禮拜六開往日本各埠小包收到禮拜五客票禮拜六爲止倘各貨號如欲裝運貨物者務請早日搭輪裝貨

露佈　日本郵船株式會社啓

外國輪船出口日期

滿州	八月九日開往美州	太平公司
晏尤丸	八月十日開往美州	美生
淡而泰	十二日開往倫敦歐州	英公司
來販航	十二日開往倫敦	太古
伴曇談	十三日開往茄門	亨寶

◎進口輪船◎

▲八月八日(初七)禮拜五

甯紹	由甯波	甯紹
新北京	由甯波	太古
鄱陽	由長江	太古
德生	由廈門	怡和
安慶	由長江	太古
甘州	由大連	太古

◎出口輪船◎

▲八月九日(初八)禮拜六

南陽丸	開往長江	日清
安慶	開往長江	太古
連升	開往烟台天津	怡和
山城丸	下午一鐘半開往日本各埠	郵船
穎州	開往香港廣東	太古
天津	開往長江	太古
怡生	開往膠州牛莊	怡和
甬興	開往甯波	甯紹

錄雲大藥房●家藏世傳秘方●修合靈驗妙藥……疑難雜症效驗神速無比

通學報館書目

丹每瓶洋二元每料洋八元◎外搽珠黃生肌散每瓶一元如男子小便膿血……

實業界

評件

●論華絲產銷之狀況（接成）（續）

中國通商口岸八處皆以汽機繅成黃之繅絲查一千九百十一年該八處之輸出額於總輸出額英金一千七百三十七萬磅內乃佔六百八十九萬磅除此之外皆由飼蠶者以手工製成者飼蠶之民家乃集家人之力從事於此項工作其製作之法備極簡單且製出之絲多潔而且白此實不可思議者也即中國之綢緞亦以人工用手機織成之業此織工者先由飼養家購待未製之生絲用機織成綢緞或由綢商給予生絲若干令其代織彼乃祇取其工值而已顧雖以簡單之手機從事而其織成之綢緞種類乃極多此項織工有專長一種或數種者至其織成之貨由販客收買後分門別類以應市間之需要此由生絲以至織成綢緞之大概也

中國每年產絲之總額素無精確之統計惟前政府通計處頗欲徵集上項之報告然總不克辦到直至共和政府成立後始擬設立此項通計局此後能否實行尚在不可知之數惟中國各海關報告華絲之經過各關者尚可考核查一千九百十一年絲貨之經過各海關者統計三百六十五萬八千四百磅（絲之重量）計值英金二百七十萬磅運銷外洋各國者計二百二十四萬四千九百三十三磅計值二百三十二萬磅內有一百七十九萬另四百磅係運往香港再行出洋國內需用之貨額爲一百四十一萬三千四百六十七磅此就海關報冊之數耳其餘不經過海關者數亦倍此蓋中國內地亂運而消耗者恐亦與出口數相埒（未完）

●關中四種產物（陝西）

（甲）茶　西省山嶺重疊省垣附近縱橫數千里其地質實宜於茶倘能如法開墾遍植其利甚溥且不資肥料吸天然養氣比他物將外繁茂下種年餘其枝葉婆可以摘取一經泡製即成佳品實一大利源也而橫州產茶尤爲有名惟鮮眞倍蓋茶商利心重大每混僞其充實上等者混僞貨十之三四中等者混僞貨十之五六下等者則十之七八矣不獲眞品殊可惜也　（乙）林　藤縣造林七都公司由蘇汝莊潘藻先等發起組織集資一萬元租定李錦寶等興遺民荒白藤增山場地點種植今春已經着手開辦稟縣轉呈立案給示保護現奉實業司批令云松桂杉等爲種植主本悉心計畫擬訂章程自屬悉心林業至堪嘉尚惟該公司種植山場既據悉從民間租賃其應如何給租之處應訂立租約並應將租種年期四至界址一並呈報再行備案並給照可也

（丙）蘇　譚振治者修仁縣人平素講求植物學深悉林業中能收速效者不如種蘇且頤植手術極其嫻熟曾有經驗又及松桂均獲大利閱已呈請官廳試給資本在舊龍一帶荒地種植蘇松桂三物云（丁）硝　西省硝礦本富惟財政困難何暇及此現有柳城縣商民賈其仁等擬集資創辦一肇益公司擬蒸售縣屬白硝試辦一年并每月繳納地方經費銀一千元已由縣詳司報案惟實業司又恐範圍太寬不足以示限制飭令查明有無妨礙礦產並料蔦情形並請遴公司詳冊法定各條妥覓地方議會議員二人保證方准立案云

●正陽縣漁業公司（河南）

正陽漁業向稱暢旺刻聞該縣紳士魏姓王姓兩君集本三十萬元承辦漁業公司昨已呈請實業司批准照辦不久即可成立如果舉辦得法亦屬莫大之利益也

●礦業界之滯凝（武昌）

實業司礦科科長程某以數月師範生毫無礦學知識前曾經省議會彈劾在案近復與該科科員王娴中表裏爲奸上下其手私受各礦商之運動金并出賣官山估佔人民田產私掘人民坟墓種種案件不一而足且又於各局布滿私人同事者側目無敢誰何以不諳礦學辦理礦政前途之滯礙可斷言矣

●關於工業上之調查（浙江）

據調查報告云浙江製造業未發達而肥皂一項銷場頗大現設廠經營者僅三四家唯吳公殿巷口有生公司所出品爲最該公司製作者係趙君中孚富有經驗爲實業界之一鉅子且不惜工本力圖改良故其製出品與別廠不同矣

●上海電車公司八月六號以前一星期營業報告（上海）

	一九一三年	一九一二年
實收	二〇•二〇八•一五元	一六•〇〇八•七六元
搭客人數	一•〇六二•二三六人	八二八•三七六人
行車里數	五九•八八五里	五四•八七八里

●滬甯鐵路公司八月二號以前一星期營業報告（上海）

	民國二年	民國元年
一星期收入總額	三三•一〇一	四一•一六九
一星期運貨所入	五•〇一四	九•〇五八
一星期乘客總數	二八•〇八七人	三二一•一一人

三十星期報告如左

	民國二年	民國元年
三十星期收入總額	一•七六一•六八四	一•六〇〇•四一三
三十星期運貨所入	三一九•二七一	二一三•五九七
三十星期乘客總數	一•四四二•四一三	一•三八六•八一六

◎金融（▲符號者價漲△符號者價跌無符號者不動）

匯票 昨陽歷八月八日各國匯票行情如左

上海匯至倫敦
條銀電報　二十七辨士二五
英國電匯　二先令八辨士二二五
英國現匯　二先令八辨士三一二五
[illegible]四個月　二先令八辨士半
[illegible]四個月　二先令九辨士
[illegible]六個月　二先令九辨士二二五
[illegible]四個月　二先令九辨士一二五
[illegible]六個月　二先令九辨士三七五

上海匯至法國
法國現電匯　三法郎三九半
四個月電匯　三法郎四七
六個月電匯　三法郎四九

上海匯至德國
德國電匯　二馬克七五
四個月電匯　二馬克八二半
▲以上合上海規銀一兩正▼

上海匯至紐約
美國電匯　六十五元三七五
四個月電匯　六十七元二五

上海匯至香港
香港電匯　七十四兩

上海匯至日本
日本電匯▲七十五兩八七五

上海匯至印度
印度電匯△二百〇一羅比二五

上海匯至和蘭
和蘭電匯　一合六十二兩半
▲以上合上海規銀百兩正▼

金市 八月八日收盤市價如左

英國標金　▲三百六十二兩
足赤條金　△三百六十八兩
杭合赤金　△三百七十七兩

銀市 八月八日收盤市價如左

英洋　△開盤七錢四分一厘五毫　△收盤七錢四分一厘一二五
銀拆　開盤五分　收盤五分
銀拆　轉眼五分　掛牌無
金標　△開盤三百五十九兩　△收盤三百五十九兩

錢市 八月八日收盤市價如左

龍洋　△七錢三分二厘五毫
英洋　△七錢四分一厘一二六
小洋　▲六錢四分五厘
銀拆　五分
銅元　△一百七十六千八百文
洋找　七錢二分
[illegible]　十二百文
[illegible]　十三百文
[illegible]　白五十千
[illegible]　十四文
[illegible]　每角十六文
本洋　七錢二分

銀行交易報告 昨八月八日本埠銀行開出現先令價計仍二先令八辨士二五合上海規銀一兩至大條銀價亦較前市相彷彿出二十七辨士二五合規銀一兩正惟日本匯水較之前日漲高八份之一開出七十五兩八錢七分半合規銀百兩而印度羅比反較前市跌小四份之一開出二百〇一羅比二五合規銀一百兩茲由德華銀行買進現英洋二萬元價係七錢四分一厘六毫二五

◎土貨（▲符號者價漲△符號者價跌無符號者不動）

絲市 昨日各洋行交易市價報告

中和洋行買銀雙象牌七里白絲二十包價每包四百二十五兩

泰和洋行買金鷺牌二號七里白絲二十包價每包四百十七兩五錢

捷成洋行買群豐牌七里白絲十五包價每包四百二十五兩　又買雲豐牌七里白絲三十包價每包四百十五兩

公平洋行買銀雙象牌七里白絲十包價每包四百念二兩五錢　又買藍雙象牌七里白絲十包價每包四百十二兩五錢

遠昌洋行買雲豐牌七里白絲十包價每包四百十五兩　又買銀雙象牌七里白絲十包價每包四百念五兩　又買藍雙象牌七里白絲十包價每包四百十五兩

泰和洋行買銀雙象牌七里白絲十包價每包四百念五兩

公安洋行買銀雙象牌七里白絲十包價每包四百念五兩　又買藍雙象牌七里白絲十包價每包四百十五兩

法昌洋行買金鷺牌頭二號七里白絲廿包價每包四百三十二兩五錢至四百十七兩五錢

遠昌洋行買神駒牌頭二三號七里乾經絲三十包價扯每包五百三十兩

白頭洋行買金雙英牌二三號木鎮白絲六包價每包三百七十五兩至三百五十五兩　又買金孔雀牌一二三號木鎮白絲六包價每包三百七十五兩至三百四十五兩　又買星月牌三四五號木鎮白絲六包價每包三百六十兩至三百四十五兩至三百三十兩

糧食 昨日米市坐定之勢茲銀開出各價如左

北幫圓白米　八元五角至七元七角
南幫白米　八元四角至七元六角
常幫白米　八元二角至七元三角
蘇同白米　八元至七元
泗涇白米　八元一角至七元二角
松江白米　八元至七元
周莊白米　七元四角至六元六角
高欄洋秈米　七元八角至六元八角
高欄杜子秈　七元七角至六元七角
高客白秈米　七元一角至六元
高欄白通元　九元三角至八元六角
常幫白元米　八元五角至八元一角
角里白陰元　八元八角至八元二角
花秈白米　七元七角至六元八角
隙高小麥　四元六角至三元八角
新高小麥　四元至三元四角
新白黃荳　三元四角至三元三角
新青黃豆　三元二角至　元八角

火油 昨日市價如左

老牌火油每箱二兩四錢二分
虎牌雞油　二兩二錢七分
幗牌雞油　一兩九錢九分
英牌雞油　一兩九錢九分
十字雞油　一兩八錢九分

棉花 昨日市價開列於左

通州花衣　△念四兩六錢
餘姚花衣　▲二十一兩五錢
太倉花衣　▲念四兩
火機花衣　△念二兩六錢
火牌花衣　無
四牌子花　△念二兩六錢
上海花衣　△二十二兩四錢
南路子花　△十元八角
北路子花　△十一元八角

◯[illegible]貨（▲符號者價漲△符號者價跌無符號者不動）

日本棉紗 昨日市價開列於左

十六支藍魚　一百十六兩
又　三馬　一百零九兩
又　送子　一百零四兩二五
又　二喬　一百零九兩
又　扇面　一百十一兩五錢
又　福島　一百十一兩五錢
又　雙鹿　一百〇七兩五錢
又　花蝶　一百十　兩五錢
又　三圈　一百〇七兩
又　金象　一百零七兩
又　立馬　一百〇八兩五錢
又　雙喜　一百零六兩五錢
又　麒麟　一百十兩
又　五福　一百零七兩
又　什牌　一百零四兩五錢
二十支紅財神　一百十一兩五錢
又　日島　一百十五兩五錢
又　藍魚　一百十七兩五錢
又　福島　一百十六兩五錢
又　五子　一百十六兩
又　什牌　一百十一兩

●花露水商行注意

花露水之功用能辟除臭穢調和衛生本報調查上海銷售者有老管總經售之林文烟牌有廣生行自製雙妹牌有老悅生經售是但公司之通實驗大華實業公司之美女牌惟此項花露水是否另有別家經售本報無從調查標效用介紹於各用戶務乞存照及買客花露水類商標價目均甲館數酬時函告敝報當列表登載以供衆覽

中華民國二年八月九日（陰曆癸丑七月初八日）星期六　第二千零二十七號

商業消息

各公司股票行市表

▲者漲△者跌

公司　結盤　八月八日

銀行	匯豐銀行	八百十二元買同
棉花	怡和	▲一百三兩半買一百三兩
麻	又	一百二十四兩買一百二十二兩
	公益紡織	十三兩△賣十二兩半
	上海紡織	一百二十五兩△買一百二十兩
船塢及碼頭	耶松老船塢	五十二兩▲買五十三兩
碼頭	匯■碼頭	△二十六兩半▲買二十六兩△賣二十六兩半
■■	■■■■	△八十八兩買八十八兩
雜類	大英自來火房	△七十一兩
	電車	▲七十一兩▲買七十一兩賣六十七兩半
	上海自來水	三百二十六兩賣三百二十六兩
	電氣	二十一元
種植	英荷八蘭橡皮咖啡地產	二兩二錢半△買二兩三錢
	老■合㚇橡樹	一兩一錢半買一兩一錢
	蘭馬種植	△四兩△買四兩三錢
	安特橡皮（匯通經手）	三兩一錢買同
	開泰橡皮	十四兩■錢△買十四兩
	高達拜羅橡皮	四兩二錢半▲買四兩一錢
	斯那文橡皮	十四兩買十三兩
	上海克拉彭橡皮（匯通經手）	三兩買三兩半

股票行市以後每星期二登載全表一次以爲標準其星期三至星期六行市未動者概不登載以省重複此佈

調查報告

七月中旬之上海絲市情形

由上海輸出外國之茶

往英國	紅茶	五五三一〇〇斤
	綠春茶尖	九一〇〇斤
	綠春茶	四四〇〇斤
	綠珠茶	一六〇〇斤
往德國	紅茶	一四四五〇〇斤
	綠春茶	二八六〇〇斤
	綠珠茶	一六一〇〇斤
	貢茶	二〇〇斤
往法國	綠春茶	一七〇〇〇斤
	綠春茶尖	四七七〇〇斤
	綠珠茶	七〇〇〇斤
往意國	紅茶	八〇〇斤
往奧國	紅茶	二一〇〇斤
往比國	紅茶	一一六〇〇斤
往荷國	紅茶	一〇五〇〇斤
往丹麥	紅茶	五四〇〇斤
往非州	紅茶	三〇〇斤
	綠珠茶	五〇〇斤
往埃及	綠春茶	一四一〇〇斤
	綠春茶尖	七五〇〇斤
	綠珠茶	九九〇〇斤
往海峽殖民地	綠春茶	六〇〇斤
	綠春茶尖	四〇〇斤
往亞丁	綠春茶	五五〇〇斤
	綠春茶尖	一三二〇〇斤
	綠珠茶	一五〇〇斤
往那威	紅茶	一〇〇斤
往海參威	紅茶	三一九〇〇斤
	綠春茶	四二三一〇〇斤
	綠春茶尖	五三六二〇〇斤
	綠珠茶	一三四八〇〇斤
	貢茶	一四八〇〇斤
	烏龍茶	二〇〇〇斤
往日本	紅茶	一〇〇斤
	綠春茶	一〇〇斤
往印度	紅茶	一四〇〇斤
	綠春茶	三四二〇〇斤
	綠春茶尖	七八六〇〇斤
	綠珠茶	一五八〇〇斤
往高麗	紅茶	五〇〇斤
	綠春茶尖	二〇〇斤
往新嘉坡	綠春茶尖	七〇〇斤
往香港	紅茶	二一〇〇斤
	綠春茶尖	一一六〇〇斤
	茶芽	二八四〇〇斤
	毛茶芽	二〇〇〇斤
	茶梗	五八六〇〇斤
共輸出	紅茶	七六四四〇〇斤
	綠春茶	五二七六〇〇斤
	綠春茶尖	七〇■二〇〇斤
	綠珠茶	一八七二〇〇斤
	茶芽	二八四〇〇斤
	毛茶芽	二〇〇〇斤
	貢茶	一五〇〇〇斤
	烏龍茶	二〇〇〇斤
	茶梗	五八六〇〇斤

由上海運銷各埠之茶

往漢口	綠春茶尖	二〇〇斤
	毛茶芽	三一〇〇斤
	綠茶芽	六〇〇斤
	龍井茶	二〇〇斤
	香片茶	七九〇〇斤
往宜昌	茶芽	一〇〇斤
往九江	綠春茶	一〇〇斤
往鎮江	綠春茶尖	一〇〇斤
	香片茶	一〇〇〇斤
	龍井茶	一〇〇〇斤
往膠州	綠春茶	九七〇〇斤
	香片茶	四三六〇〇斤
	綠春茶尖	四〇〇斤
	茶芽	一三七〇〇斤
	紅茶	五〇〇斤
往牛莊	紅茶	三六四〇〇斤
	綠春茶	九〇〇〇斤
	香片茶	五七三〇〇斤
	茶芽	五四〇〇斤
	毛茶芽	五二九〇〇斤
	龍井茶	一一〇〇斤
往烟台	綠春茶尖	一七〇〇斤
	香片茶	一六一〇〇斤
	茶芽	七〇〇斤
	綠春茶	五〇〇斤
往秦皇島	香片茶	一七〇〇斤
	綠春茶	一三〇〇斤
往天津	紅茶	六九八八五斤
	綠春茶尖	四二〇〇斤
	毛茶芽	二三二〇〇斤
	綠珠茶	七六〇〇斤
	茶芽	六四九〇〇斤
	綠春茶	一〇五〇〇斤
	香片茶	六一〇四〇〇斤
	茶末	六九〇〇斤
	茶梗	一一〇〇斤
往大連	茶磚	九五〇〇斤
	紅茶磚	六二〇〇斤
	綠春茶尖	一〇〇斤
	紅茶	二〇〇斤
往哈爾濱	紅茶	一〇〇斤
	茶芽	六四〇〇斤
	綠春茶	六九〇〇斤
	綠珠茶	四三〇〇斤

實業評

茶市之影響

（幸哉茶業團體之一致）　（澄）

自上海戰事發生商市完全無交易僉謂浙省秩序未亂紹興茶市當無十分影響豈知本年平水產額本不甚多茶商因山價過昂滿擬多做幾幫以抵虧耗自戰雲突起金融不流紹地皆停止辦茶目下到滬九萬餘箱雖售出十分之六恐源源而來者已爲數無多因此茶商已一致不願貶價以保成本一般洋商縱欲施其平時抑價之手段而有所不能矣雖然吾茶商於金融緊迫之時能待善價而沽以立于不敗之地位亦誠難能而可貴哉

雜俎

短篇近事　破屋　（滌子）

晨星未沒，斜月在林，枝頭宿鳥，時斷續而啼，作驚定聲，破火餘烟，刺鼻端作奇臭，一二傷殘之戰鬬員，枕鎗浴血，臥與伏尸錯雜，幾不能辨，但能逐極微細之呻吟聲，蹤跡得之，時正爲某日上午之四時，官軍與亂黨劇戰已凡晝夜，亂黨力不支，搖旗乞休戰，官軍允之。

紅十字會員數輩，驅車至戰傷，高冠制服，其色潔白，如火之十字章，懸於冠簷及左臂，車既停，攜繃帶軟榻水具及種種救傷器，四出尋覓，敗垣破壁間，偵察尤周密，流目四矚，其爲狀絕似鳶飛戾天，而下窺食物，鳶也者，動物學家常推爲城市衛生之功臣，今紅十字會員尊重人道，出入艱險，以救此至可悲憫之斷脰折脛者，其功當什伯於鳶，吾愛十字，吾愛上帝，吾尤愛此上帝所降福，如鳶之會員。一會員噫嘻，露驚異狀，手指一破屋而示其同類曰，此中有婦稚泣聲，吾輩其速往救護之，使出險。（未完）

白話小說　苦一苦二苦（十三）　（屈生）

原來是老友唐瑞生君，亦於徐家匯探聽戰事消息，而回予瞧之，曰可惟許我片刻之遊玩乎，唐君曰與汝偕行，於是二人攜手而南，向途中審君語予曰，徐家匯一帶，現已十室九空，昨夜之戰，被流彈斃命之居民甚多，予之至友沈君，在該處老公茂花行內作夥，予因溺於友義，殊不放心，爰特於此時訪之，欲一叩其禍福，不意及至該處，雙門緊閉，杳無一人，於門隙內窺之，見屋頂甚亮，大約亦遭波及矣，所最可慘者，在某石橋傍，見有女屍一具，頭顱糜爛，手足不全，身傍尚有孩屍一具，大約必係聞聲而逃之母子，何乃不幸若此，竟至同殉火穴耶，嗚呼，陳其美之肉，其足食乎。……予頗韙其說，言次，方至華法交界之某石橋傍，該橋駐有法水兵二十餘名，安南捕數名，（翌日該處曾被流彈擊斃安南捕一名，嗚後日之交涉，正不知若何結果也），均荷鎗實彈而防，吾等距至該橋約有三十餘碼之路，見有十餘個被挫亂兵，從華界奔至該橋，相近，意欲越界而逃，法兵均擎鎗阻之，該亂兵等忽將所攜之洋槍擲向小浜中，擲下，走至該橋境，居然排列隊伍，向法兵敬禮一躬，求過該橋，法兵指手畫脚的向他語了多時，亂兵不懂法兵意，將一匪拖至橋上，將他的軍衣軍袴軍帽等盡行剝下，丟入水中。（未完）

●戰舞臺　（冰血）

▲啓事一　本舞臺各股東，純係民國著名偉人，因利欲熏心，集合資本，用以運動軍隊，引誘鄉民，於江西湖口，江寧，上海，徐州，吳淞各要地，先後開設舞台，特請國民黨著名優等文武藝員，先行開鑼，隨時添換遠近眞景，試用東西洋新式器械，誠歌舞場中空前絕後之舉，中外各報早經喧傳，不待贅述，近接各處有線無線電報，欣知北方極負盛名之武生，牽領全班藝員，不日南下，則所演各戲，更當賣力，臨時務請光臨賞鑒是荷。

▲啓事二　本舞台藝員陳騎妹，李芳君，柏文蔚，紐鐵生，歐陽武，劉顯彪諸君，爲短打武生中之傑出者，向在長江一帶演唱，卓着盛名，身段活潑，把子緊湊，所玩鎗砲，五花八門，見者無不驚死，今在贛甯各處排演，生平拿手好戲，悉以兪黃兩派是宗，各界祈早臨爲盼。

▲啓事三　本舞臺誘聘前清[illegible]廷供奉老藝員岑老三，因往廣東，攜辦錦繡行頭，暫時輟演，特此佈聞。

▲啓事四　本舞臺特等藝員黃興，曾於廣東，湖南，湖北，江蘇，安徽，江西諸省亡命鼓吹，所至有聲，遐邇名震宇宙，自成一派，台步輕捷，工奔善逃，在廣州，武昌偶演逃將軍一齣，一種卑鄙柔弱性質，描摹得處處不遺餘力，隨意插入麻雀跳，老鼠奔諸技，新鮮花樣，出神入化，觀者無不爲之醉倒，今承各界紛紛函請，復經本舞台各股東共表同意，煩黃藝員重行排演，另有陳騎妹，諸藝員，及世界大騙術家木履隊全班爲之合配，加佈太陽國兵船向吳淞出口，到三島登陸種種眞景，台上用千萬磅眞水，百萬磅眞血，現已排演純熟，俟北方馮張兩藝員登台，即行起演，定有一番大觀，想世有[illegible]癖者，正不可[illegible]入遐祈，早駕，先此佈聞。

世界戰舞臺
暴民公司
夜戲戲目

▲附戰舞臺戲單

李段李歐林陳徐程黃章應汪
芝劣陽紫小德得金
順桂君電中馥塵泉聲處釣章老三

岑今

李程黃居鈕劉鄭陳王李沈楊
鼎六英鐵福虎騎一平緩信
聲子白金生彪臣妹亨書雲之

戰湖口　取金陵
大閙江西　演淮　打出
得脚（頗得演戲好意）

世界騙術家木履隊全班
上海血
幷請日本大佈景家助佈異樣特別景

●黃胖蛇歸去來辭　（仿陶淵明歸去來辭）（鏤風）

歸去來兮，敗塗地胡不歸，兵士忽焉其星散，自頓足而增悲，傀鵠鵠之失所，恨驅馬之難追，回首不堪，今日傷心，莫挽前非，一旦取消，勳位終身，改易縞衣，效地痞之行徑，等流氓之式微，撤腿逃遁，捷足投奔，天堂無路，地獄無門，祖宗貽玷，妻孥難存，伏尸遍野，流血盈樽，仰天無非長嘆，俯首自覺羞顏，盡鎗彈則難避，乃魂魄則不安，名利倏焉而消滅，親戚漠然而無關，奈河橋而徒涉，望鄉臺而縱觀，且幸黃泉無去，好教白手而還，冰山之刀箭，任偉人其盤桓，歸去來兮，凄風慘雨樂遨遊，既名譽之棄置，何金錢之取求，可樂大砲之樂，漫愛淫士之憂，士麕食其惡惡，爰亦眠其高疇，民情可欺，載覆載舟，請嘗一刀一段，勝於一擊一邱，躡閻獻之後，步效洪楊之名流，無賞格之十萬，乃身命之將休，已矣乎，三十六着此其時矣，敢因循稍滯留，旁觀悠悠皆知之，元兇何必作叛逆，奚所惹通國之恐怖，害百姓之蠹，紓禍爽心其狂瘋我筆，伐而賦詩，看人心之向背，終歸北勝，復何疑。

●今日之孫悟空　（秋水）

西遊記上孫行者，能變化萬端，令人莫測，當其與妖魔鬬也，在他人視之，倐而已死，倐而又生，故彼妖魔雖恨如切齒，對之無如何也，吾黨觀書至此，欣羨其神通不已，然此不過小說家之寓言耳，吾誠不料當今日文明進步，國體共和之時，而竟有孫悟空第二出現也，孫悟空第二爲誰，我副總統兼領湖北都督事黎公是，可以言之，我黎公坐鎮武昌，爲東南之屏藩，建瓴江上，運籌帷中，態度安閑，鎮有羊叔子輕裘緩帶之風，起居無恙，尤非武鄉侯食少事繁可比，然威望日重，忌者日多，數日以來，此報載公被刺之專電，而公如故也，彼報又登公自盡之新聞，而公仍如故也，其他某某等報，非曰死于亂軍，即曰斃於砲火，種種傳說，無奇不有，蓋嫉黎公甚，日不死，而眞實之消息傳來，則公固絲毫未損，依然如故也，今彼惡者聞之，不幾以爲日日一死而日日復生乎，夫孫悟空爲妖魔所惡，日思置之於死地，今黎公亦爲亂黨所惡，日思置之於死地，其同者一，妖魔畏悟空，故百端陷害之，然悟空不死，今亂黨亦忌黎公，故千方咀咒之，然黎公亦不死，其同者二，特悟空之死假死以誑驅妖魔，妖魔猶得片刻之空歡喜，若黎公之死，則彼亂黨與逆報亦自知其妄，徒揑詞以欺他人，拌片刻之空歡喜，尙不可得，嗚呼，無謠可造，而爲此渺無根據之詞，以爲搖惑人心之地步，足見其已計窮力竭，惟有師法村嫗，以咒咒爲能，彼亂黨逆報亦可憐。

●新孟子　（滌子）

▲黎哀章

黎子當清世，久作協統，而不遷，張彪抑之，哀子當季世，居於彰德一小國，一舊居人不堪其忿，哀子不改其樂，君子賢之，滌子曰，黎子哀子同道，黃興思黎之保鄂者，由己棄之也，孫文思哀之當國者，由己讓之也，是以如是其極也，黃興孫文相濟而作亂，今有暴亂之徒，叛者殺之，雖車裂寸磔而殺之可也，鄉鄰有點者，潔械輸資而暗助之，則惑，雖抵制可也。

▲湯婆章

湯婆子曰，袁某國黨皆稱不法，焉夫子與之遊，又從而丐乞之，敢問何也，擬子曰，世俗所謂不法者五，荒其職守，不顧百姓之苦，一不法也，徇私植黨，徒不顧百姓之苦，二不法也，口李腹私貨財，不顧百姓之苦，三不法也，從肉體之慾，以爲百姓辱，四不法也，稱兵作亂，以害百姓，五不法也，袁某有一於是乎，夫袁某渴望治平，而不相遇也，治平建設之道也，中國治平，國黨所惡者，予小子豈不知有天理良心之謂哉，爲受恩於黨，不得已，搖唇鼓舌，拍電運動焉，予喪心以爲不若是，是靦顏之厚者，是則擬子已矣。

▲程子章

程子居常城，有叛寇，或曰寇至盍去諸，曰，寓章梓於我室，代理其都督，寇退，則曰，鎖我獨立，我將反，寇退，程子反，左右曰，待都督如此，其愛且敬也，寇至則先去，以爲民望，寇退則反，殆於不可，羅倩子曰，是非汝所知也，昔倩子與光復之役，從都督者數十人，猶反手焉，朱子居於浙，有松寇，或曰寇至盍去諸，朱子曰，如某去，浙誰與守，滌子曰，程子朱子同僚，程子老也，保身也，朱子壯也，戀也，程子朱子易地，必不然。

●贈戲黃克强詞　（調寄滿江紅）（蒲郎）

曉夢醒來，都說道，南京獨立，看一班新新民黨，飛眉舞色，都督潛逃省長走，汽車不到輪船欵，討袁軍旗幟和徽章，風雨出，製造局，攻難克，湖口敗，軍今全陣，黯了樣，虎遠遯，今適我黨，早同幕上燕，偉人豈作甕中鼈，到而今十萬買頭顱，使寬極。

●通告一束

孽兒君鑒，謹遠誠鑒，鈕墳所在，確實報告，以便聚衆往掘（松江人）

氷血瑩生二君鑒，阿儂有物在此，囑轉交，乞來取（記者）

杜文馨君鑒，送接尊札，玉照暨墨緣錄社章，均悉，至承介紹入社云云，俟緩日再定，特此併復（壹飛）

張家俊君鑒，所詢詩話最多數云云，應作首數論（壹飛）

松江荻溪居士鑒，四作均到（壹飛）

魚行喋喋冰血三君鑒，承許之照，乞速惠下，以慰想思（慕俠）

修齊君鑒，所示太搗謙了，後勿爾爾，插照稍緩邁寄（慕俠）

痴人君鑒，速奉數函，何無一復，此舄以故，乞速示復爲盼（慕俠）

●第三十次揭曉　（組一等）

蝴蝶　（稱冕）

贈摺扇一柄

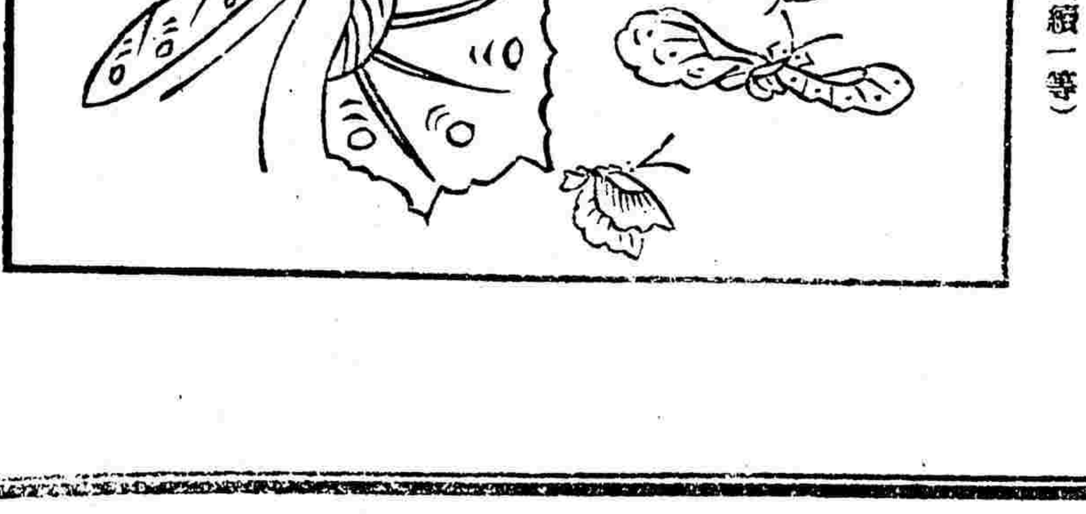

姓名
住址

[illegible]銀行告白

胃氣痛速除根

中華民國二年八月九日（陰癸丑七月初八日）星期六　第二千零二十七

教育界

教育評

教育可一日忽耶（逃旨）

鼙鼓聲喧。風雲變色。憂國者方熱心國事。何暇及於教育。而本報之教育界。於此出現。

國本飄搖。人心渙散。一般士子。羣集政界。語以教育事業。咸搖首蹙額。以爲非今日之急務。而本報之教育界。於此出現。

炎日當空。揮汗如雨。爲衞生計。相率休業。國中大小學校。大抵闃無一人。大小學生。方且嬉戲以爲樂。誰復研究教育者。而本報之教育界。於此出現。

教育事業。淺視之。似無關於國家大計。深究之。則國之強弱。人民之智愚。莫不於教育有絕大關係。即芸芸衆生。欲養成其人格。俾爲國家將來一良好國民。皆教育界之責務也。誰謂教育可一日忽耶。

公牘

第三區視學伍崇學協同視察李寶圭呈報視察江蘇學務情形文

竊崇學等視察江蘇。由省城赴無錫歷吳縣。抵上海。以次抽查。約略竣事。其間所見學校現況。按地詮表。陸續呈報在案。惟蘇省文化發達較早。此次以時日迫促。常鎮松太通海淮揚諸要區。均未能徧及。僅順道參觀二三巨埠。於全省教育籌畫。不過窺見一斑。比較必多失當。然調查以據實陳明爲職。評論以經歷所及爲限。姑就視察四處。撮厭大要。分別列舉如下。

（甲）關於普通教育者

（一）師範　江蘇師範學校由省規定八所。視察所及者四。第一校在吳縣。訓育周密。校風純厚。第二校在上海。教科完善。衞生尤極講求。第三校在無錫。形式精神兩者俱備。嚴肅從容。特成風紀。第四校在江甯。表面整飭。亦有可觀。若女子師範由省規定二所。江甯爲一校。吳縣爲第二校。辦法俱合。惟第二校風範尤嚴。教科亦較完密。且能注重烹飪縫紝等科。俾嫺於家政。手工尤其特長。其他無錫有縣立女子師範。江甯有私立甯屬女子師範。或教授失當。或設備不完。未足稱述。惟上海私立南洋女子師範。特設國文數理歌操等專科。殆因師資缺乏。以是應時之急需歟。此外如師範講習所。視察所見者二。一在江甯。組織甫完。一在無錫。教法亦合。欲圖普及。是爲先導。此師範之大概也。

（二）中學　江蘇中學校。計視察七所。其屬省立者二。曰第一中學。在江甯。教科完備。訓練勤懇。曰第二中學。在吳縣。規模稍隘。據云自中學改歸省立。議會尚未通過此項預算。既不獲省經費之補助。又不能貸縣款之增加。一切停滯。勢所不免。其屬私立者五。在江甯曰上江中學。兵後續辦。布置尚未完復。曰鍾英中學。教授訓練。均合現正新築校舍。力圖擴充。在上海曰南洋中學。曰民立中學。曰浦東中學。教授頗多專精。經營尤極堅苦。蓋犖犖有足風者。此外女子之有中等程度者。如無錫競志女校之中學兩級。上海愛國女校之專修科與中學三級。及務本女校之高等科二級。各科成績。皆有可觀。此中學之大概也。

（三）小學　江甯小學計視察二十五處。要以城內第二初等高等小學。江甯第一高等小學。師範附屬小學。城內第一初等高等小學。四校爲優。吳縣小學視察計十六處。要以第一師範附屬小學。縣立第一第二高等小學三校爲優。無錫小學視察六處。以縣立第二高等小學。及縣立第一高等小學二校爲優。上海小學視察十一處。以萬竹小學。縣立第一高等小學。工業專門附屬小學三校爲優。若夫女子小學。江甯視察九處。以第一女子師範附屬小學爲優。吳縣視察五處。以大同女學爲優。無錫視察三處。以競志女校爲優。上海視察四處。以萬竹小學女子部及務本女校愛國女校爲優。此小學之大概也。（未完）

現教育總長董鴻禕君

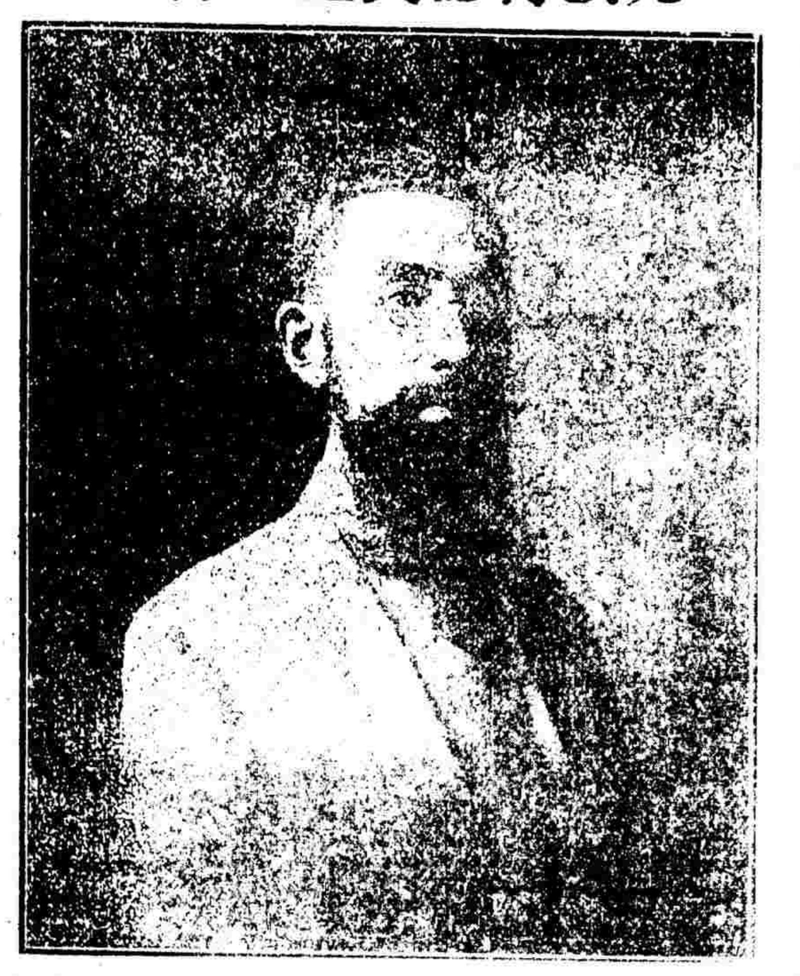

新聞

鄉立高小學將歸縣有之先聲（武進）

各鄉高小學校。向由鄉款舉辦。近以市區六高等收歸縣有。各鄉均欲援例而行。前日循理鄉議事會具呈縣知事。被駁在案。茲復續呈。期在必達目的。而延政尙宜鄉亦以經費支絀。請將高小學收歸縣辦。現縣知事已分別批示。略謂查教育部小學校令第六條。有高等小學之校數及位置。由縣行政長官規畫等語。現縣視察將竣。即當通盤規畫。俟編二年度預算時。即行列入可也等語。延政尙宜等鄉亦大致相同云。

市鄉小學校長應由知事委任（武進）

縣署令行各市鄉略謂。查部定小學校令第三十條。市鄉立小學校校長之任用。由市總董鄉董呈由縣行政長官定之。又據省行政公署指令鎮江縣知事。又有小學校令既經規定市鄉立小學校校長由縣行政長官定之。自應由縣行政長官發給委任狀等因。查本縣各市鄉小學校校長。均由市總董鄉董直接任用。殊與部令不合。現在暑假正屆學期伊始。急應遵令辦理。爲此令行。訓令希即遵照云云。

飭造學校一覽表（杭州）

行政公署訓令省立高等專門師範中學甲種實業各學校校長及七十五縣知事文云。教育司案呈查各屬學校一覽表本年自一月開學起至七月爲止。應將事項照式填送。業于四月間通令遵辦在案。是項表冊原定暑假終即應如期造報。乃上兩屆依限呈送者殊屬寥寥。經一再令催。猶遲之又久。甚有隔一學期始行造到者。似此任意稽延。致各屬教育現狀未能即悉。而編製統計更屬無憑。兹核現值暑假期內。各校事務較簡。所有該校本年上半年一覽表。該縣本年上半年所屬學校一覽表。並簡明總表。正可及時遵辦。爲此通令省立各校校長各該縣知事。迅即依式查塡。限於九月十五日以前一律造送到署。毋得仍前玩延。視爲具文云。

催滙留歐學費（杭州）

行政公署准教育部電開。敬電悉。學費確已墊發至九月底止。但以前欠解各項。須一併清解。業於感日電達在案。務從速滙交各國代表轉經理員高逸收領。至十月份起學費。亦希先一月滙往。比使署轉交經理員爲要云云。惟浙當軍務倥傯之際。餉項未遑。不識從何籌措。以應海外求學者之急需也。

商業學校改組之悲觀（金陵）

初等商業學校開辦已經三年。經費籌自商會。學生多係商家子弟。去年該校與議會不知如何接洽。私將該校改辦高等小學。商民聞之。羣起譁然。各學生父兄亦不願中道更易。致啓[illegible]。仍原有學生四十餘名。辦一公立乙種商業學校。其第二高等小學校亦招學生七十餘名。兩校比鄰。書聲相接。大有文明國普及教育之氣象。然商業學校無處支款。高等小學校未准立案。兩校現各滋疑懼。聞已互相控訴。願當道者調停解決。勿使百餘好學生有向隅之嗟。則商業前途庶有豸乎。

評件

課堂中新空氣之必要

斐納台而非公學之校醫。近報告其試驗校舍中新空氣必要之成績于公衆衞生雜誌。其試驗法與成績。今錄之如下。冬日洞啓課堂上下之窗。撤除一切暖室之法。惟于極冷之天略變通之。使兒童時習體操以增其體溫。當秋冬春三季之中。每星期權其重量而細察其有否疾病。贍其體育與日課。而較其成績。復設一室。其人數學級與此室等。惟其室中如常法暖之。二室中之兒童身體康健皆相等。其家庭間之生活亦同。故行此法之結果。得比較其實效。既而見冷空氣室之兒童體重日增。其平均重量幾二倍溫室之兒童。且冷室中之兒童精神充足。無欲睡之態。所授之課。亦易成誦。而道德品性。亦甚純良。由是可知冷室中兒童于三育之發達較速于暖室同級之生徒也。校舍中須日光與新空氣之說。吾曹皆習知之。然能實行者殊少。故斐納台而非校之試驗結果。教育部極嘉美之。而命國中各校仿用其法云。

新思潮

我國有教育乎。二十年來。所謂定學制與學校者。其效何在。在昔猶謂政體專制。以忠君爲主義。以讀經爲教科。背乎教育原理也。今竟何如。民國教育部未嘗無人。新學制未嘗不絡繹而下。除小學教育略見發達外。其他規制。罕見施行。何也。徒法不能以自行也。

教育部居全國教育行政最高之地位。羅列人才。百數十而終日孜孜。足以表示於教育界者。惟此數十百種學制而已。其於全國教育界。絕無實力足以執行。何等事業。故應設之學校。至今未見增廣。監察之責務。遲至今日。始有少數之部視學出發。後效如何。未可知也。

教育部直轄學校。有高等師範。有專門學校。有分科大學。如此學校。每設一所。必耗費數十萬或數百萬。以民國之現狀。教育部之地位。而欲達此目的。殆夢想耳。故近日有教育部與江蘇湖北等省商量。將某校某校改設直轄之某校某校。各省能否允辦。必以各省之財力爲斷。財力充裕。何必以自有之某校面讓諸教育部。財力不足。藉口於國立。而將某校某校拱手奉讓。吾恐教育部亦無財力足以開辦也。部視學之出發。全在督促各省學校之進行。整飭各省學風之歸正。而查視新學制實行之狀況。何如博採各省有無教育上之特色。今之部視學。其果何如耶。（逃旨）

孫籀廎先生續到
周禮正義　周書斠補　古籀拾遺　札迻　墨子閒詁　共五種
諸君如欲購者請直接向本館營業部接洽不誤　本館營業部啓

上海自來火公司廣告
本公司現於四馬路青蓮閣陳列中國新式煤氣竈自陰歷正月十九日起每晚七時至九時派人在該處演說煤氣竈之烹飪法并當衆實驗　諸君請往參觀聽講不取分文

九江世醫蔣以莊來滬
現寓三馬路同安里仁和公棧念一號研究大小方脈以及痧痘驚風婦科幼科喉科花柳等症　醫例一門診洋四角每日早九點鐘起至十二點鐘止過午不候貧病不計　出診洋二元四角早晚加倍早七點鐘晚十二點鐘爲限　拯診一位加洋半元美法華界內加洋一元　車金在內

介紹律師
呂演大律師
日本東京帝國大學法…　上海通訊處在靜安寺路八十七號…民友社發行處…上海會審公…
張慰祖大律師
日本法政大學畢業前法部考取法官任河南開封…

國外時事

巴爾幹戰局近耗

▲第二次和局將成　▲後日之競爭開始

據羅馬尼亞都城消息。和議已成。

路透電社訪悉羅馬尼亞力促希臘。取消其對於喀伐拉及附屬各地之要求。又請塞爾維亞取銷。關於特拉維司德。司的林尼沙。及可金那之要求。蓋羅馬尼亞殊不欲以如此之奢求致令布國因而削弱云各新聞紙對於此次和議之輿論皆謂目下之媾和。祇備後日之競爭耳。即此一端及土耳其佔領陳特林諾堡事件。足貽東方問題。較昔日爲更難解決云

據羅京消息。各國和議會已規定邊界如下。自爲界司的林貫江及其流域以達司的林尼沙城以西各十地又由司的林貫流域以迄倍拉西沙山直抵美司達江即以司的林尼沙城來哥司潘及藩塞等地割與布國。預料和議草約。將在今日(七號)簽定。布國已爲屈服彼祇望歐洲各國修改此項條約。茲探得羅馬尼亞首相麥加來司哥於星期二日密告布國。謂倘布國。不承認此次改定界線。羅國必於星期六日。(九號)佔領蘇非亞。(布國都會)

據栢林消息布國已擬承認羅京和議會議決關于邊界及略伐拉各問題但尚欲要求列强修改此約羅馬尼亞已贊成此約並担任促成塞希兩國同意於布國堅持之問題以贊訂立和約

洋土密運至南之確報

▲英葡協約

英國下議院今日(六號)開會時國務員亞克蘭氏聲稱。英國與葡萄牙訂立協約事。近已解決。此後由英國經奧門密輸鴉片至中國者。自極困難云

奧國增練陸海軍

宣傳奧國陸軍大臣奧耆保大將商請國會議員於八月間。提議添募新軍四萬人。以二千人練作海軍。

法國上院近訊

法國上議院頃已收受三年兵役法案。

調查歐美議員薪俸表

歐美各國議員待遇各有不同。有無薪俸者有無薪俸而給與來往火車票價者。其有薪俸之國則又分兩大類其一以年計算其一以開會期中每日計算茲識查所得分列於下。

英國議員向無薪俸。亦不給與來往火車票價。

義大利葡萄牙西班牙三國議員均無薪俸惟於來往火車票價。則由政府代給。

其薪俸以年計。者第一。法國。每員歲俸。一萬五千佛郎。第二美國。每員歲俸三萬七千五百佛郎。外加書記費七千五百佛郎。外省來者復另有客寓津貼第三俄國。每員歲俸。一萬一千零十五佛郎。遇有缺席則每次照扣六十五佛郎其上院之議員爲民間選舉者則以日計。每日六十五佛郎。爲俄皇簡派者則以年計。因人而異每員歲俸自二萬六千三百佛郎乃至六萬八千佛郎第四匈牙利。每員歲俸五千佛郎。另有客寓津貼一千六百五十八佛郎第五和蘭。每員歲俸四千一百七十五佛郎。第六比利時。每員歲俸四千佛郎。第七巴維。(德國聯邦)每員歲俸四千五百佛郎。惟在特別會期則以日計每日十八佛郎七十五生丁第八土耳其。每員歲俸六千八百佛郎。遇有特別會期則加增一千一百二十五佛郎第九瑞典。每員歲俸一千六百五十佛郎。惟在特別會期則以日計每日十六佛郎七十五生丁第十挪威。每員歲俸四千一百五十佛郎。惟在特別會期則以日計每日十三佛郎七十五生丁第十一希臘。每員歲俸居近都者八百佛郎。居外省者一千佛郎。

其薪俸以日計。者第一普魯士。每員在會期中日給十八。七十五生丁另給來往火車票價第二御丹補。(德國聯邦)每員在會期中日給十八佛郎。七十五生丁惟在外省各員每日另加客寓費六佛郎二十五生丁並給來往火車票價第三奧大利。每員在會期中日給二十佛郎。八十生丁第五丹麥。每員在會期中日給十三佛郎。二十五生丁若會期延長則當核減其數至每日八佛郎七十五生丁爲限第六瑞士。每員在會期中日給二十佛郎另加客寓津貼第七盧克森布。每員在會期中日給五佛郎二十五生丁另加客寓津貼第八哀司。(德國聯邦)每員在會期中日給十佛郎。七十五生丁另加客寓津貼每日三佛郎七十五生丁第九塞爾維亞。每員在會期中日給十五佛郎。第十布爾加利每員在會期中日給二十佛郎另加客寓津貼第十一胡馬尼。每員在會期中日給二十佛郎八十生丁另給來往火車票價

按右舉二十六國無薪俸者凡四英義葡西是也其薪俸以歲計者十一美爲最優約合吾國二萬六千元而希臘最菲約合吾國四百元其薪俸以日計者十一瑞士胡馬尼最優約合吾國八元而盧克森布最菲約合吾國二元德奧皆强大之國薪俸亦以日計德則每日約合吾國七元奧每日約合吾國八元其視吾國臨時參議院月支二百元者尚不逮焉至於和蘭比利時其歲俸總計皆不涵吾國之三千元也若必比諸美法即在歐美兩洲亦所罕見況經濟窘迫勢將破產之中國乎

津浦鐵路開車時刻簡表

由天津開至浦口

站名	時刻
津總站	上午六點(慢車濟南止)；十點[illegible]分(尋常通車)每日開；下午一點[illegible]分(星期三六特別通車)
津西站	上午六點十分(慢車)；十點十五分(尋常通車)；下午一點十一分(星期三六)
滄州	上午十點六分(慢車)；下午一點二十五分(尋常通車)；四點七分(星期三六)
德州	下午一點五十七分(慢車)；四點十分(尋常通車)；六點三十八分(星期三六)
濟南	上午七點三十分(慢車徐州止)；下午七點三十分(尋常通車)；夜九點五十四分(星期三六)
泰安	上午十點十八分(慢車)；下午十點(尋常通車)；夜十二點八分(星期三六)
兗州	下午一點七分(慢車)；次日上午一點(尋常通車)；上午二點十六分(星期四日)
臨城	下午四點九分(慢車)；上午三點四十六分(尋常通車)；四點三十八分(星期四日)
徐州	下午一點(慢車蚌埠止)；上午七點五分(尋常通車)；六點四十一分(星期四日)
福履集	下午三點十四分(慢車)；上午八點三十五分(尋常通車)；八點七分(星期四日)
固鎮	下午五點五十九分(慢車)；上午十點三十九分(尋常通車)；九點三十九分(星期四日)
蚌埠	上午五點三十五分(慢車浦口止)；十一點二十五分(尋常通車)；十點四十三分(星期四日)
明光	上午八點二分(慢車)；下午一點十四分(尋常通車)；十二點十分(星期四日)
滁州	上午十一點六分(慢車)；下午三點十六分(尋常通車)；一點五十二分(星期四日)
浦鎮	下午十二點四十七分(慢車)；四點四十三分(尋常通車)；(特別通車不停)
浦口	下午十二點五十七分(慢車到)；四點十一分(尋常通車到)；三點十五分(特別通車到)

由浦口開至天津

站名	時刻
浦口	上午九點四十分(尋常通車)每日開；下午二點十分(慢車蚌埠止)；上午九點(星期一五特別通車)
浦鎮	上午九點五十二分(尋常通車)；下午二點三十分(慢車)；(特別通車不停)
滁州	上午十一點十五分(尋常通車)；下午四點二十分(慢車)；上午十點三十三分(星期一五)
明光	下午一點六分(尋常通車)；六點五十八分(慢車)；十二點十五分(星期一五)
蚌埠	下午二點五十三分(尋常通車)；上午五點十分(慢車徐州止)；下午一點四十二分(星期一五)
固鎮	下午四點四分(尋常通車)；上午六點四十八分(慢車)；上午二點五十一分(星期一五)
福履集	下午五點四十三分(尋常通車)；上午九點三十二分(慢車)；下午四點十八分(星期一五)
徐州	下午七點四十分(尋常通車)；上午七點二十分(慢車濟南止)；下午五點四十四分(星期一五)
臨城	夜十點十三分(尋常通車)；上午九點四十三分(慢車)；下午七點四十七分(星期一五)
兗州	次日上午一點五分(尋常通車)；下午十二點五十五分(慢車)；夜十點九分(星期一五)
泰安	上午四點三分(尋常通車)；下午三點三十九分(慢車)；夜十二點十七分(星期一五)
濟南	上午七點(尋常通車)；八點四十五分(慢車天津止)；二點三十分(星期二六)
德州	上午九點四十五分(尋常通車)；下午十二點三十一分(慢車)；上午五點三十一分(星期二六)
滄州	下午十二點三十四分(尋常通車)；四點四十分(慢車)；上午八點十分(星期二六)
津西站	下午三點二十五分(尋常通車)；八點八分(慢車)；上午十點三十五分(星期二六)
津總站	下午三點三十五分(尋常通車到)；八點十八分(慢車到)；上午十點四十三分(特別通車到)

中華民國二年五月一日訂

下關浦口往來公渡時刻表

下關開	浦口開
上午七點十六分	上午六點三十分
八點十分	七點三十分
點	八點三十分
九點	九點三十分
十一點	十點三十分
下午十二點十分	十一點三十分
一點三十分	下午一點
二點五十分	二點二十分
四點十分	三點四十五分
三五點十分	五點
	六點

滬杭火車開行時刻表

由上海至閘口

站名	時刻
上海	上午七點三十分快車；十一點〇五分慢車；下午三點正特別快車；五點三十分區間車嘉興止
松江	上午八點二十四分快車；十二點念四分慢車；下午三點四十二分特別快車；六點五十分區間車
楓涇	上午九點〇四分快車；一點十五分慢車；四點十六分特別快車；七點四十分區間車
嘉興	上午七點正區間車閘口止；九點五十分快車；下午二點十五分慢車；四點五十三分特別快車；八點念五分區間車到
硤石	上午十點三十分快車；三點〇五分慢車；下午五點念四分特別快車；八點正區間車
杭州	上午十一點正區間車；正午十二點念三分快車；五點三十五分慢車；下午六點四十分特別快車
閘口	上午十一點念五分區間車到；正午十二點四十五分快車到；下午六點〇五分慢車到；七點正特別快車到

由閘口至上海

站名	時刻
閘口	上午六點五十五分快車；十一點三十分慢車；下午二點三十分特別快車嘉興止；三點五十分區間車
杭州	上午七點三十分快車；十一點十五分慢車；下午三點正特別快車；四點三十分區間車
硤石	上午九點十五分快車；下午一點二十六分慢車；四點十分特別快車；七點三十分區間車
嘉興	上午七點念五分區間車上海止；十點正快車；下午二點二十五分慢車；四點五十五分特別快車；八點十五分區間車到
楓涇	上午八點十五分區間車；十點四十二分快車；下午三點二十分慢車；五點十七分特別快車
松江	上午九點十五分區間車；十一點十九分快車；下午四點十六分慢車；五點五十一分特別快車
上海	上午十點念八分區間車到；正午十二點十一分快車到；下午五點念九分慢車到；六點三十分特別快車到

中華民國二年五月二十日訂

滬寧鐵路近訂行車時刻表

由上海至南京

站名	時刻
上海	上午七點三十五分快車；九點正三四等車；下午一點〇五分特別快車；四點三十五分客車常州止；夜十一點正夜快車
南翔	上午八點〇三分快車；九點三十一分三四等車；下午一點二十六分特別快車；五點〇六分客車常州止
崑山	上午八點五十三分快車；十點三十三分三四等車；下午六點正客車常州止
蘇州	上午九點五十分快車；十一點四十四分三四等車；下午二點四十五分特別快車；七點〇三分客車常州止；上午一點十分夜快車
無錫	上午十點五十分快車；下午一點〇三分三四等車；三點三十七分特別快車；八點十三分客車常州止；上午二點十九分夜快車
常州	上午十一點五十分快車；六點五十分客車；下午二點十三分三四等車；四點二十五分特別快車；九點十五分客車到；上午三點二十四分夜快車
鎮江	下午一點三十三分快車；上午九點〇二分常州客車；四點二十四分三四等車；五點五十一分特別快車；上午五點二十四分夜快車
南京	下午三點〇四分快車到；上午十一點正常州客車到；下午六點十八分三四等車到；七點正特別快車到；上午七點正夜快車到

由南京至上海

站名	時刻
南京	上午七點三十分快車；八點二十五分三四等車；下午一點二十分特別快車；三點五十分客車常州止；夜十一點正夜快車
鎮江	上午九點〇七分快車；十點三十三分三四等車；下午二點四十七分特別快車；五點十九分客車常州止；上午一點正夜快車
常州	上午十點五十七分快車；七點十分常申客車；下午一點〇五分三四等車；四點十九分特別快車；八點〇九分客車到；上午三點十六分夜快車
無錫	上午十一點五十六分快車；八點二十四分常申客車；下午二點二十九分三四等車；五點〇九分特別快車；上午四點二十一分夜快車
蘇州	上午十二點五十七分快車；九點四十一分常申客車；下午三點五十二分三四等車；六點〇四分特別快車；上午五點二十四分夜快車
崑山	下午一點四十一分快車；十點四十分常申客車；下午四點五十六分三四等車
南翔	下午二點二十九分快車；十一點五十分常申客車；下午五點五十九分三四等車；七點十九分特別快車；上午六點四十一分夜快車
上海	下午二點五十二分快車到；十二點十六分常申客車到；六點二十七分三四等車到；七點三十五分特別快車到；上午七點正夜快車到

中華民國二年六月一號